不及備載歡迎參觀

顧主惠臨接洽爲荷特此聲明

天行建匯啓

重慶商務日報

今日出版三大張
電報掛號〇五二三
社址重慶市商會內
出版號第五千二百四十七號
中華郵政局特准掛號立劵按照總包特別優益寄送之報紙
(承印處渝商印書館)

聚興誠銀行通匯全球

國外：倫敦　巴黎　柏林　紐約　東京

國內：上海　南京　天津　漢口　北平　合川　成都　萬縣　沙市　宜昌　長壽　潼川　雲陽　常德　嘉定

備有詳章送閱入覽

商務印書館出版新書

國民政府現行法規第二集
租稅轉嫁與歸宿
中日交通史
國際私法大綱
病原學
莊子詮詁
英文加拿大之亞洲移民
史地關係新論
國學概論
日本與朝鮮
明儒學案
卡奔德世界遊記 從法蘭西到斯干的那維亞 (卡奔德世界遊記)

最後的潛水
荀卿學案
辯士與游俠
現代科學進化史
俄國革命史
西歐近古史要
簡字論集
奈丁蓋爾
超人哲學淺說
心理的造改
幾何學─軌跡及作圖
海洋生物

個人田徑賽運動成績之測量
兒科醫典
崔東壁年譜
中國古代教育
現代初中用器畫
小學自然科教學法
縣組織法
歐陽文忠公近體樂府
哲學問答
西洋歌劇攷略
中國圖書編目法
十年舊夢

門市商与美豐往來的好處

(二)便利省時　商人的時間，即是金錢，省一分時間，無異多一分收益，每天或比期應收之款，如係匯票期票本票等……只須交與美豐銀行，即可代收存賬，應付之款，只須開立支票與人，叫他自向銀行支取，或轉付別人，又支票請銀行保付，即等於本票，可以輾轉流通，無須票貼，商店既不收授現金，自免奔走運輸之勞，又省數驗找補之煩，

民生在勤　勤則不匱
努力儲蓄　立致富貴
川康殖業銀行辦理各種儲蓄
手續簡單　利息優厚
行址打銅街

重慶平民銀行招生廣告

投考資格　中學畢業或有相當程度文理清順堅忍耐勞有志平民事業者
考試科目　國文　英文　數學　簿記　常識　廣告圖畫
報名日期　自即日起至九月二十五日止
報名手續　繳具最近半身像片一張不取退還
考試日期　九月二十七日
考試地點　機房街商業中學校
報名地點　商業場本行

重慶中國銀行今後營業方針注重：

(甲)服務社會
(乙)扶助工商業
(丙)提倡國際貿易

甲、服務社會：下列各項凡承賜顧無不克己歡迎手續力求敏捷

A存款

(一)定期存款　分比期　三個月　六個月　一年　一年以上五種

(二)往來存款　分領用支票憑摺收付兩種凡領用支票者敝行擬提倡領用送金簿俾手續簡捷便利顧客

(三)特種定額存款　利息格外優待定期一年年息一分二厘此種存款分五百元二百元一百元三種

(四)特種往來存款　此項存款爲優待一般民衆起見特訂年息六厘第一次存入以五十元起碼每戶至多積成至一千元爲度以人名爲限

(五)定期支息存款　至少存洋五百元期限須在二年以上到期取本未到期前定期取息利息之大小視取息次數到期年限而定能存至六年者可得月息一分二厘

(六)外埠貨幣存款　各埠銀元上海規元漢口洋例天津行化等貨幣均可收做存款利息從優

(以上各項存款訂有詳章函索或面索均即寄奉)

B匯款　分信匯　票匯　電匯　航空四種

C代辦收交　本市各商號無論批發或門市如有款項(現款或票據均可)隨時交存敝行當按照往來存款例辦理給予利息支取時開具支票由敝行保付即可展轉行使敝行既可勉盡服務社會之義務而各商號亦可免除水火盜賊之危險且各商號款項存入敝行既能生息復無担任票貼之義務實屬有益無害

D學校學生存匯款項　本市各學校如蒙委託代收學費敝行極願代爲效勞凡學校學生存款概照普通存款加給利息一厘匯款則照本市代匯敝行不於此中另得絲毫利益

乙、扶助工商業　查敝行自奉　政府明令改組後業務性質較昔迥異而扶助工商業乃敝行應盡義務之一除信用放款須斟酌情形特別辦理外關於押匯押借敝行擬盡量提倡茲述辦法如下

一、凡向敝行紮做押匯押借者匯水利息均特別克己

二、敝行現設貨棧於千廝門外集福堆棧下皆如將貨件堆存敝行貨棧即以棧單向敝行紮做押款更當特別優待手續尤爲便利

三、各工廠於原料購入堆存各該工廠倉庫之時即可商訂條件紮做押借原料製成貨品之後或做押借均可商辦如係出口貨品押匯貨物抵滬一時不及出售并可由敝滬行轉做押借利息特別減讓

四、查通常押借手續不外按照抵押放款或抵押透支兩種辦理茲擬舉辦一種「担保貼現」凡以貨品向敝行押款者即以該項貨品爲担保由押借人出立期票向敝行貼現手續尤爲便利

丙、提倡國際貿易　敝行自改組爲國際匯兌銀行顧名思義提倡國際貿易實爲敝行唯一之天職茲述辦法于下

一、凡出口國外貨品除由敝行承做押款及滬渝押匯外貨到上海並可商由敝總行國外部承辦國外押匯

二、關於國外市場情況如須代爲調查之處儘可由申總行國外部擔任調查供給消息以爲國外貿易之參致

三、辦理國外匯兌　凡紮匯款國外各大商埠敝行均能承匯

四、買賣外國貨幣　如承委托代爲買賣外國貨幣無不竭誠辦理價格克己絕對保證顧客不致吃虧

五、收受外國貨幣活期存款　我爲便利進口商或其他顧客起見收受外幣活期存款分美金英鎊及日金三種貨幣此項存款收付以紐約倫敦東京等處即期匯票爲標準現正趕印詳章一俟印就函索即奉

重慶裕通銀行失票聲明

啓者敝行由嘉寄來犍爲遠記鹽號所立合票一張計九半期生洋一萬五千元正票背貼有地點條係向敍永和濟取兌昨日持票往照不知遺失何所除已向和濟止兌並分呈本市各機關存案作廢外特此登報申明無論中外各界人士拾得概作無效此啓

川東民食救濟會特別減價啓事

本會訂九月十四日開始專售上海熟米每斗僅售洋二元六角整購者惠速賁臨幸毋觀望自誤此啓

川東民食救濟會特別啓事

本會前借磁器街至善堂地點發售濟米以致該堂被一般苦民諉控殊爲歉仄茲本會仍借該堂發售減價濟米凡一切事項概由本會派員經理與該堂毫不相關特此更正聲明希各界垂察勿再誤會爲荷謹啓

重慶市商會緊要通告

重慶市商會　爲通告事　查各商幫表報登記日貨截止期限前定爲九月五號迄今依限塡報者固多尙有未經報齊者昨由反日會致函本會囑爲召集復議略予展限玆經會衆決議對於表報登記日貨期間展限於九月二十日截止過此不能登記表決在案特此通告本市各商幫希卽一體知照爲要此啓

重慶市電話所牌示

爲牌告事照得本所招考司機見習生業經評別成績計錄取易蘊玉等十六名備取劉先翾等十名除榜示外合行牌告仰正取各生於本月十六日午前九鐘齊集本所謁見主管人員塡具保證書後再行定期來所服務此告正取十六名易蘊玉童如輝闞璧王淑蕙王有琳劉芬鄭婉霞張輝車文靜劉先瓊何福貞程咸孝張玉貞曾昭全陳敬德董傑備取十名劉先翾王宜珍趙璧瑤萬秀聯李明鵾超唐世維唐淑芳李貴蕙張俠

中外新聞

粵桂軍犯湘仍係虛張聲勢

湘軍在衡陽耒陽一帶嚴防幷未接觸

民國社長沙十一日電　東疑齊（八日）電稱據探報，近日梅溪口至全州一帶，逆部幷未出兵，龍虎關亦無重兵出動，黃沙河莕期山之線僅有桂逆廿四師　譚聯芳部之獨立團周復部，槍約二百餘支，譚師大部仍駐全州未動，李品仙，僞二十二師，正由桂林全州推進、廖磊所部僞十九師，聞有由桂林出動之說，張發奎所部英奇偉師仍停駐平恭，尙無出發模樣，又據逆部逃兵供稱，兩月以來桂逆日日宣傳犯湘，實則僅令各雜軍部隊，及所編匪軍，陸續向湘邊虛張聲勢，暗中以主力向全灌富賀桂粵邊境移動，聞係遵奉汪李密令圖窺廣東，又武漢行營主任何成濬虞（七日）電何健略稱　粵桂逆軍，趁此赤禍天災，稱兵犯順，實自絕於人類，其行動愈乖張，其取滅愈速，嗣後貴處所得消息，仍盼隨時見示等語，

長沙十三日電　省三全大會，電請中央，明令討伐粵桂叛逆，又通電慰勞全國剿赤討逆將士，

長沙十三日電，唐逆生智，派舊部收編七匪企圖搗亂，衡州要塞堅固，逆不敢逞，

又電，四路總部　昨處決桂逆刺探軍情犯張建劉玉麟二名，

又電，平瀏綏靖處灰日移駐平江，

長沙十三日電，軍息，桂軍一部由黃沙河出發，有進犯永州模樣，我軍在耒陽一帶嚴防　無接觸，衡陽

介紹預言大家

命理卦理推測人生吉凶禍福均含有哲學玄妙普通時師見風使法信口雌黃因未得斯道妙旨無足論矣惟我道明李先生得鐵板神數之眞傳通子評神峯之精[illegible]

地方安謐，

海部大擴充

預定三年內造艦十萬噸

上海六日訊，海軍部籌商大造艦計劃，陳紹寬等，正在擬計劃，有預定三年內，造艦十萬噸，此次計劃交四全會通過卽進行，

傳閻錫山遇刺

兇手被捕解幷

事實社北平十三日電，晉閻在五台遇刺，但未中，兇手當卽被捕解幷，

信成裕

新到各貨披露

銀毛葛　電影綢

振亞錦　花滬綢

花香綢　珠光綢

林雲錦　勝境綢

地址　陝西街

開封行營槍決石部師旅長

文興邦等四名屍體交河南大學解剖，

民國社開封十三日電，石部僞三軍縱隊三師長文興邦，旅長郭像德，又僞八師一旅長劉福中，團長劉九如等四名，由南路總部於昨晨執行槍決，屍體交河南大學醫學院解剖，又電，張鈁昨晚赴許昌檢閱所部，

馬鴻逵部調防平漢線

民國社徐州十三日電，確息，馬鴻逵部暫不調甘，先開集鄭，分防平漢線新鄉許昌一帶，蔣令限本月銑（十六）日開拔完竣，四路運輸部，特派錢宗淵率空車六列，文（十二）晚由鄭到徐，卽北開泰安，運馬部，錢暫駐徐，調度軍運，

驚秋

梧桐葉落又驚秋，

遍體生寒動客籌，

夾衫衣料何處好，

宏裕購製不須愁，

往新豐街

遼甯注意日人購地

▲渾河沿等處歷來購地頗多

瀋陽通訊，瀋陽城南廿里許之蘇家屯村，爲南滿路一大站，地臨渾河，安奉支線起點於此，在民國十三年間，日方賄通不肖華人，購得渾河沿岸田地三千二百九十二畝七分三厘四，最近日人竟在該屯測量街基，建築營房，計劃由該屯街後起，至站北日守備隊營房止，闢市街廿條，除原佔地皮外，擬再收買附近民地四五百畝，當地無知華人以有利可圖，每村，如蘇胡堡等處，日方利用漢奸，甘言重幣，收買田地，我國當地警所曾經一再交涉，因鄉民愚頑，未能制止，均謀朦混官廳，一旦脫售，厚利立致，遼甯國民外交協會昨據該地公民投函報告，該會以事關盜賣國土，若不加以制止，必致後患無窮，特函瀋陽縣政府，請速派員調查眞相，設法取締，解除一切非法契約，並諭令各村長負責，不准當地人民供給日人建築用品，或盜賣國土情事云，

▲●▼

韓復榘召集魯省各高級軍官開淸鄉會議

民國社濟南十一日電，韓復榘召本省各高級軍官，開剿匪淸鄉會議，除曹福林，喬立志，原在濟南外，馬鴻逵於灰（十日）由泰來濟，展書堂，谷良民，孫桐萱，均先後抵濟，下午七時，在總部舉行，韓對此次淸鄉，決徹底辦理，一方根本肅淸匪患，一方徹查戶口，各縣駐軍會同當地縣長，淸查戶口時，尤須特別注意人口之增減，及壯丁之職業，剿匪則徹底肅淸，不得稍留根株，

粵方軍械

又一大批在滬被扣

民國社上海十三日電，粵僞府向外商定購空軍用機槍子彈百萬發，到滬被扣，卽運京收存，

蔣作賓抵北平

將由韓赴日履新　顏惠慶將繼美使

民國社北平十二電，蔣作賓文（十二日）抵平，據談卽晚謁張，晤商對日方略，留二三日赴瀋轉鮮，代蔣主席慰問僑胞後，卽赴日履新，鮮案交涉，現在進行，望日方設身處地，自不難圓滿解決，中村事件，京方不重視，本人亦未負何使命，想可簡單迅速解決，至德美兩使人選，聞有由**劉文島顏惠慶**繼任說，

外商租建油池

當局應注意

事實社南京二十一日快訊，**各地政府准許者無效**，外交實業兩部，**近以外商火油公司在我國租地建築油池及碼頭糾紛甚多，查碼頭涉及市政管理，油池影響居民安危，而與條約租建權之範圍尤有關係，若不嚴加審核，不足以資限制，特會呈行政院，通令各省市政府及地方軍事長官對外商，此類租建應隨時注意，切實取締**，其有因事實情形不易解決之案，亦應呈請中央酌核辦理，以昭愼重，**凡未經中央核准，逕行准許租建或與外商訂立合同者，一律無效**，行政院已准所呈昨日分令知照云，

晉南各軍奉蔣令剿孫部叛兵

二〇社南京十三日專電，蔣電晉南各軍，努力協剿孫殿英部叛逆，

蔽體捷徑

買貨祗有買錯了的莫得賣錯了的這兩句話是人人所公認的但求一個時値時市也很難能各界人士們如需添製新衣最好請到商業場定價不二誠信素孚的永信成商店既可避免講價的麻煩不致無認識的上當至於適用花色無美不備出品翻新他號弗及

汪使調查鮮案報告書

外部發表之全文（續）

榮寶並於東京傾華僑發起急賑朝鮮被難僑民，業由大阪，神戶等處捐給國幣萬餘元，現各處尙在繼續籌募中，當卽陸續匯至朝鮮，同時日鮮團體等，亦有寄贈慰問現金物品者，因屬救濟性質，均經收受分配矣，嗣經鎮南浦徐隨領呈報，日警察部長查明平壤華僑死一百〇八名，漢川三名勝湖里一名，

○……○仁川○……○七月三日午前一時，有鮮人數十名，在仁川外里地方向華人理髮料理店等投石，打破玻璃及電燈泡等，及至天明，鮮人暴動，風聲愈急，僑民紛向中國街避難，八時由仁川分事務所蔣主任到警署交涉制止，並一方報告總領事館，至晚八時，鮮人忽聚集約有三千人，大舉暴動，全市頓形混亂，華僑男女均逃避華商店門窗被鮮人搗毀警察不能制止，又由蔣主任與商會傳主席赴警署要求派警武裝出動，該署長以未奉道廳命令，未便照辦，該暴徒結隊，復向中國街進攻，幸僑民共同協守，未能攻入，遂結隊退回在沿途向華僑店鋪飛石亂擲，並分頭搶掠，是夜商民雖受傷多人，尙無死亡，華商較大商店，亦尙無十分損失，至天明暴徒雖散，而鬨聲仍緊，由仁川事務所，電話總領事館，請向總督府要求加派武裝警察，同時又赴警署質問，午後張總領事到仁川視察，並往警署交涉，署長稱完全負責，張總領事返京，是晚九時許，據報鮮人又至外左地方鳴鑼聚衆，集成五千人左右，大舉暴動手持木棒鐵棍刀斧等，到處搜索，毀內外里地方，所有華商商店，多被暴徒用物將門搶開，卽以斧鋸砍斷電話電線，搶掠撕毀貨物，拋棄街心，最後將布匹綢緞或掛樹幹或繞電桿，警察無力保護，旋分事務所据報，急電張總領事向總督府交涉，立派大隊軍警米仁援助，同時電知仁川警署，切實保護全府華僑生命財產，至五日上午三時，京城武裝警察，及壽兵十七名趕到，警察亦服武裝，見形勢不佳，鳴空槍二響，暴徒始退至中國街，警備森嚴，幸未衝入，查僑民被毆身死者，計連魁山李俊吉二名，重傷者盧煥信王有智二名經送入醫院療治，一方急貨載貨汽車，將遠近僑民，送中國街避難，計約一千五百人，另輕微傷者，二十餘名五日晚暴徒在中國街四周聚衆數千希圖攻入幸警察以馬隊散衛乃至府外放火被焚者兩處，查分所及商會收容約至三千六百，僑民六日起，漸見平靜，僑民紛紛乘華商利通號輪船日商共同丸歸國者，計達八千人，此次華僑直接損失日金九萬左右尙有間接損失正在詳查也，

○……○京城○……○京城鮮人暴動，於七月三日午後十時左右發生，僑商處多有鮮人投石，擊毀門窗玻璃等事，途遇華人，卽施毆打，當由總領事館電話憲兵隊及各警署，切實取締保護，四日未明京城府內外華商農工人等，紛來領館報告各處暴動愈演愈烈損害業已不少，張總領事屢經往總督府請速派武裝軍警保護，一方通知各領館分館一方由中華商會及團體代表，分訪各機關各報館請從緩和華鮮人情感，並由總領事函請朝鮮政務總監，迅籌萬全保護辦法並酌派武裝軍警，其時華僑來館避難者，已達千餘人，五日晨避難來館者絡繹不絕，是日星期復由總領事館向總督府提出應急辦法四項，旋據電話復稱，京城內外鄉僻處華僑可由警署送至總領館暫避，各道警察已命充分戒備，京城華僑較多區域，已飭就地切實保護，總領館當卽通知中華商會，派汽車分往龍山麻浦等處，載運僑民來館，是日統計僑民避難人數，已達二千數百人，六日張總領事往訪總督府警務局長請通令各道加派武裝軍警取締制止，旋該局長向領館答稱，嚴令各道警察警備，是日華僑到館避難約三千六百人左右七日又由各警署派警爲選僑民到館避難者亦有多起，截至是日前後統計可達三千六七百人，七八九日繼續與張總領事往總督府交涉，請問各地暴動尙在續發，據報僑民家產破毀者，有徐秀昇等六十餘家，僑民被傷被殺者，有牛緒吉等一百四十八人左右，財物受損失者有孫居集等二百四十餘人，京城府內外僑民，其損失傷害之數，據前述報告，至爲酷烈，至確實數目，正在詳細調查中，（未完）

貨品千餘種公開拍賣

本行定期每月一日及十六日午前十一鐘爲固定拍賣時間本月十六日又將公開拍賣各種貨架木器紅木家俱洋號西服洗澡盆古玩字畫及各種日用品千餘種買者請先期來行看明屆時駕臨購買

重慶拍賣行啓

鄂民彈劾劉文島

民國社南京十三日電，鄂民以漢堤潰劉文島應負責呈府請撤職嚴懲政黨訓令鄂省府查辦，

湘省選舉四全會代表

發生小糾紛

長沙十三日電，復選四全代表，省指委會呈請展期舉行，因長沙市商會執委左與謙及尹衡吸食鴉片，貪污有案，又柳厚民亦因犯罪有案，市整會以其當選資格不符無效，

敬啓者本公司發行此品經年餘因選料及配製之合宜此品較來品爲供不應求故未來川船[illegible]

參軍處擬設軍事局

掌管軍事報告及各軍接洽事

京訊，國民政府內部原設文官參軍兩處，自主計處成立，遂鼎足而三，惟主計處成立在後，組織法曾經立法院正式通過，由府頒佈，而文官參軍兩處，則僅有條例，文官處下有文書印鑄兩局，參軍處下有典禮總務兩局，主計處則有歲計會計統計三局，三處相較，似以參軍處所掌轄爲最狹，依照條例規定，歸該處掌管者，（一）關於舉行紀念週事項，（二）關於國府警衛事項，（三）關於軍事報告及命令傳達事項，（四）關於國府庶務事項，實則各軍事方面與國府有所接洽事宜，率由參軍長賀耀組代爲啓承，其事至繁，而責任彌重，參軍處照條例應爲參軍八至十二人，現時已將足此數，惟因其中有數人常不到職故軍事報告以及將領請示之事，既未能分入典，庶務兩局辦理，又無從召集各參軍常與集議，以一人負此職責實感煩繁況一切文書事項，又有無人主管之苦，賀氏遂與現在京各參軍互相討論，決定呈請國府，於典禮總務兩局之外，增設軍事局，將該處掌管之第三項，以及其他有關軍事，而與總司令部職掌不相衝突者，咸劃入該局辦理，處設三局，係依照主計處先例，國府當然可以照准，惟是原有參軍，事務上已覺不敷分任職務，今若增加一局，局長依法必仍以參軍兼之，倘參軍名額不能擴充，則增局必更有事煩之感，因之於呈請加局之時，將幷請增加參軍二人至四人，此事尚在擬議之中，俟決定，即可正式具呈，另聞國府以文官參軍兩處至今仍用條例，與主計處有組織法者，未免兩歧，或將於參軍處呈請加局之時，一併送往立法院，將兩處組織法，俱予審議，以便頒佈云，

災民逃滬

乞賑七絕詩

滬訊，日來災民到滬者衆，記者特往訪，俾知罹災之慘，據其中之一人云，余等於日前搭招商局之江順輪來滬，乘者計有三千餘人，經過蕪湖南京等處，均陸續上岸，至滬時乃剩數百人，在輪上雖開飯，但因人數衆多，均被捷足先登，致途中三日，未獲一餐，抵滬後已達四日，而同仁輔元堂僅發下二日之糧，故仍忍飢以待，最後又出其乞賑七絕詩見示，幷附小啓，措詞悱惻，一字一淚，茲錄其詩如次，

過得兇年望好年，誰知長嘆奈何天，竹枝細唱憑君聽，聽到傷心想亦憐，

卜居同近木蘭洲，十歲難逢一歲收，兵旱一過隄又潰，個中還有坐湖愁，

大家歎唱插秧歌，滿擬今年秀實多，六月初旬天忽變，稻花與上泛鯨波，

惟妥小草獲棉花，冷飯殘羹汗當茶，到底吃餘千萬苦，到頭總是水推沙，

急如星火夜追呼，典盡春衣尚不敷，私債築台猶可避，最難人處是官租，

漫云接木可移花，移得花來木便差，蹙額親朋相告語，百無一有余家家，

商量無計倍蹉跎，歲月憑將浩氣磨，一念故鄉風景好，其如腸結百絲何，

事到離家實可哀，風餐露宿苦難挨，傷心最是嬌兒女，哭問阿娘幾日回，

楞腸難忍淚難收，望到朱門起客愁，名刺投時知道了，見人無語只低頭，

敢云酬德效淮南，仔細思量百不堪，夏雨春風能風雨，口碑終日總欣含，

滬商會請恢復

漢冶萍及揚子兩鐵廠

上海市商會電南京實業部云，據本市鋼鐵機器業同業公會函稱，查我國工業落後，經濟被迫，欲圖自強，亟應振興工業生產出品，對外爲抵禦國際侵略，對內則解決民生問題，是以對於實業部籌備中央機器廠之舉謀國碩劃，固甚欽佩，惟屬會尚有進一步之意見，擬貢獻於實業部，夫工業雖賴于機器，尤賴于原料，囘顧國內所產之原料，可謂絕無僅有，國內製造之需用，類多仰給於外國，不求根本，尚非徹底，如近來市上鐵權操外人，價格飛漲，是直接受其影響者，製造機器也，間接受其影響者，工業也，推而廣之，凡全國之人民，莫不受其影響，當今之時，欲抵禦侵略，必先固其國家，欲固國家，必先振興工業，欲振興工業，必先製造機器，欲製造機器，先必充實其原料，是故欲求根本之道，則莫如儘先開發礦產之原料，查國內礦產豐富，無物不備，不過不圖開發，藏利於地，但凡事之進展，必由逐步，辦理之程序，應分先後，今宜擇其輕而易舉者先行積極辦理，如漢冶萍揚子等兩鐵廠，成績昭著，雖停辦多年，礦廠俱在，應請實業部加以積極整理，恢復產品，以供製造機器之需要，免爲外人所把持，能得一部分出產之原料，即能抵禦一部分之經濟侵略，然後對於其他礦產，逐漸籌劃進行，隨時開發，倘使一切原料，得能自給，則外人經濟侵略，何足患哉，因將以上意見，函請貴會轉達實業部採納施行，則國家幸甚，工業幸甚等情前來，據此，查該公會以振興工業，必先製造機器，欲製造機器，必須充實原料，原料之需要，惟煤與鐵兩種，所請於事敗垂成之漢冶萍公司，及揚子製鐵廠，加以恢復而整理之，即能抵禦一部分之經濟侵略，所陳不爲無見，理合據情電請鈞部鑒核，儻賜採納，實爲公便，上海市商會叩，有，

教部將通令各省市

設置中等農工學校

實施方案業經中政會通過

教育部呈擬之「各省市設置中等農工學校實施方案」，與農醫工三種專科學校實施方案，同時經第二七六次中央政治會議議決通過，不日即將由教部通令各省市遵辦，茲先將該方案全文記載如下，

中等農業學校

（甲）設置辦法

一，各省先就舊道區，每一區內設立一中農校，大約每省爲四五校，如省之財力確實困難，得分三年設齊，二，各省於設齊舊道區數之中農校後，以次於舊府區域或舊直隸州轄縣較多，區域較大者，每區內添設中農校一所，於三年內設齊，三，各區應擇區內荒地最多，且距區內各縣交通較便之鄉村，爲設立中農校地點，四，每一中農校，須附以五百畝以上之農場，與相當面積之林場，如設置森林者，應附以一千畝以上之林場，如一時不易指撥或購入此數時，得分期增廣，但至遲須于三年內滿足最低限度，五，中農校學生入學資格，須初級中學畢業，或有同等學力體格強健而志願於畢業後從事農業者，

（乙）設置標準

一，中農校之目的，在養成自力經營各項農業之人才，農場技術員，農場指導員，農業推廣，農民合作，農村改良等辦理人員，及小學農業科教師，二，中農校除普通農科，必須設立外，得視地方農業狀況，及省之財力，設置森林蠶桑等科，三，中農校修業年限定爲三年，四，中農校課室以內之作業，與實施工作時間，以各佔半數爲原則，五，中農校不放暑假，但炎暑時，得減課業，六，中農校得注重農業推廣，農民經濟，農村改良，及合作事業等問題，七，中農校應附設農業合作機關，以資實習，八，中農校應附設簡易農業博物館，（包括農具農產等）並得舉行農業展會，九，中農校應附設農業推廣部，切實與學校四周之農民聯絡，實現改良農業事項，十，農校應附設農民補習班，各種農業短期訓練班，隨時視環境需要酌定，十一，中農校校舍建築費，約爲每校五萬元，設備經三萬元，附屬農場及林場，如係購買者，其購置費須另籌，十二，中農校之經常費，以每科各年級設齊，每級二班，年計四萬元爲度，

中華工業學校

（甲）設置辦法

一，凡人口十萬以上之都市，須設立中等工業學校一所，一省中如有此類都市多處，得於三年內以次設齊，二，行政院直轄各市，除每市須設立中等工業學校一所，或附設于工業專科學校，或單獨設置，三，各市之中工校設齊後，其較發達各市，應酌量需要情形，逐漸增設，四，中工校學生入學資格，須初級中學畢業，或具有同等學力，體格強健而志願於畢業後從事工業者，

（乙）設置標準

一，中工校之目的，在養成各種工業之技術人員，自力經營小工業之人材，與小工業教師，二，中工校分機械及電機，土木建築，應用化學，染織，窯業等科，視地方產業情形，及社會需要，決定所設科別，一校得設一科或數科，三，中工業修業年限定爲三年，四，中工校應附設設備完全足數學生，實習之工廠，五，中工校課室以內之作業與實地工作時間以各佔半數爲原則，六，中工校與同地各工廠，應切實聯絡，工廠應予中工校學生以參觀研究，或實習之機會，七，中工校應設工業展覽室，以供研究，八，中工校應附設工業出品社，以提倡並推廣國貨製造品，九，中工校應附設各種短期工業訓練班，及工人補習班等，十，中工校校舍建築費，約爲每校五萬元，如設科多者，酌增其工廠設備，開辦費（工廠設備費在內）機械及電機科十二萬元，土木及建築科五萬元，應用化學科十萬元，染織科十萬元，窯業科五萬元，經常費（以各年級設齊每級二班爲標準）機械及電機科八萬元，土木及建築科五萬元，應用化學科八萬元，染織科八萬元，窯業科四萬元，

上海最馳名的

明星花露香水

濃過六十倍：香留兩星期

品質高貴 氣香幽遠

凡交際明星，跳舞明星，社會之花，以及閨閣名媛，青年男女，皆不可不常備此品。

（價）特號，每瓶二元二角
（目）大號，每瓶一元二角
（一）二號，每瓶六角
（覽）三號，每瓶五角
（表）四號，每瓶三角

總經售處：上陝西街永興隆綢號

代售：上陝西街商餘公司 轉廟街永興隆綢號

世界潮流侈言和平備戰轉急

英國三黨魁對裁軍運動之呼籲

日來報載裁軍運動消息，對於來年二月日內瓦裁軍大會趨勢，已略露端倪，查現時全世界陷於普遍蕭條之境地，欲謀救濟，非求經濟之穩定不可，但欲求經濟穩定，又當以鞏固國際信任爲先務，至於欲獲得國際信任，則更賴各國政府抱有誠懇之和平志願，貫徹裁軍眞義，如能達此地步，誠全世人類之福音也，上月十一日英國十餘機關在倫敦阿爾伯特堂，開和平大會，從事促進裁軍運動，英國三大政黨領袖均蒞會演說，西錫爾貴族，稱此爲有歷史性的盛會，茲將三大政黨領袖演詞，節譯於次，可視作英國努力裁軍運動之先聲也，

麥克唐納演詞 吾人對於裁軍問題不應存一種幻想，應堅毅忠實以赴之，且須能忍耐，裁軍問題具有國際性質，某一強國以軍備求獲一己之安全，結果或將不僅威脅其他嚮向和平國家，且足牽引其陷於不可免之戰禍，凡欲以軍備求獲安全者，無異雷雨之際，立樹下以避電殛，不避本可無虞，蔭蔽之下，轉足爲賈禍之媒也，英國人民對於裁軍問題已迭次作深切之承諾，簽訂國聯盟約第八條，凡爾賽和約第五章引言，以及羅迦諾條約等等，上述條約簽字時，均有德代表在座，當和約議判進行中，協約國主席克里孟素氏曾有書面文件交德代表，謂協約國令德國裁軍之辦法，幷非單純爲恐懼德國軍事之野心，兼爲各國欲削減與限制軍備之初步，此事將爲阻止戰爭之最有效方法，兼爲國聯應履行之最初天職云云，此項文件，英國全體民衆實應謹誌勿忘，幷可爲來年日內瓦大會中各代表之座右銘觀也，最可異者，須有上述種種言論與舉動，但各國用於軍備之經費，實較以前任何和平時期爲多，和平之感想爲普遍的，而和平之實質舉動，則極有限，來年二月間赴日內瓦之代表敢云無一人不呼籲和平，無一人將謂和平之感想爲錯誤，無一人不以雄辯態度，發抒其和平之意見，但當分科委員會工作時，將立時發現不易獲得國際裁軍之困難，僅恃情感與信仰，殊不能視作充分之力量，自事實上言之，削減軍備需要之切實工作，或將發生阻礙，全世之所期於日內瓦者，不在贊助和平之決議案，而在數字，噸位，人力，物資，以及對於作戰準備種種物質方面之削減，吾人下次出席日內瓦會議，已具有決心，將以勸導之方法，與書面之證明，以及已往之動作，幷將根據歷史與常識，從事呼籲，使世界各國攜手，削減此全世呻吟下之龐大的與不名譽的軍備負擔，務令日內瓦會議獲一結果，瞻仰前途，雖覺其崎嶇與遠阻，但余對於此運動之過程，已稍稍獲有經驗，吾人一旦欲解決噸位與人力，以及應付和手方，判斷孰爲主張軍備之人物，孰爲應討論之材料，俱屬至感困難，吾人即欲達到初步目的，已屬匪易，不過吾人如有登天之志願，雖一蹶而顚躓，却不應垂首喪氣，稿死路隅，

包爾溫演詞 吾人對於國際裁軍運動，在條約而榮譽關係上，均負有義務，數日前陸長蕭通（亦爲一愛好和平人物）曾在下院報告，已往六年中僅有英國一國對於軍費，從事削減，他國則在此期內有異常之增加，關於海軍方面，首相麥克唐納亦有數字聲明，且謂吾人對他國海軍人員數字，苟加以研究，即可知其增加之比率，恰與吾人所削減者相埒，頗足發人深省也，在空軍方面更足證明英人和平之志願，非常顯著，不過此項情勢，殊難無限度的繼續維持，在來年裁軍大會中，英代表應迫促全世削減空軍實力，使西歐各國空軍，處於均等之地位，空軍在今日爲侵略利器，且爲威脅和平最危險之工具，英國本屆空軍之預算，較六年前爲低，而在他國則有增加至百分之一百五十者，英國空軍已退處世界第五位，現時空軍經費，只佔預算額百分之二又二分之一，法國佔百分之五，美義二國則各佔百分之四，綜觀上述，英國之裁軍乃係片面的舉動，麥克唐納君曾謂全歐政治家均具有和平之志願，此語誠確，但彼等未能具有英人以爲和平運動可用國際裁軍方法使其實現之信念，此種信念，即英人對於各國之供獻也，吾人欲達此目的，或用政治家晤談之方式，或經由國聯機關之努力，均無不可，

在國聯方面現時有一重大困難，蓋**俄美東西兩大國均非國聯會員**，至今若干工作，無從着手，惟來年裁軍大會，**俄美均將參加，此點頗堪欽幸，對俄談判，以主義不同之關係，將感困難**，但蘇俄若無激進之裁軍運動，則東歐之恐懼心，終將無一日消除也，至於勸誘美國加入國聯，爲事亦正不易，自凡爾賽條約以來，因美國非國聯會員，曾令歐洲國際問題增加不少之困難也，查國聯盟約第十六條之規定，命意本期美國能成爲國聯會員，倘令今後歐洲再有封鎖海岸舉動，美國態度如何，殊屬疑問，吾人希望美國加入國聯之理由甚多，而最重要者即對於調解國際利益與裁軍問題，在在需其協助耳，

路易喬治演詞 裁軍運動難點，在人人對於原則，意見相同，而在實施上，則主張各異，猶之一擬立法案，在下院已通過二讀，但發交分科委員會時，對於該案枝節各點，委員意見，人各不同，此種現象之眞正意義，即無一人歡迎該案，（至少限度僅有數人歡迎）但無人敢公然形之於口舌耳，此喻用以形容世界裁軍問題，至爲確切，吾人對於任何問題，欲獲得結果，必須明瞭其事實，譬如國聯盟約之締成，余與西錫爾貴族曾參預其事，當時簽約各國均允將軍備削減至安全之最小限度，而國聯之成立，將使安全更見鞏固，當時簽約大小國家，在三十以上，簽約情形，且至踴躍，但彼等之誠意究竟若何，吾人不敢遽爲判定也，在事實上，則彼等幷未裁軍，英國已取消徵兵，削減陸空軍備，且以世界最大海權國之資格，在華府與倫敦海軍會議後，竭力削減其軍備，實爲裁軍運動一良好之發端，今試環顧全世陸空軍之軍備如何，自各國簽訂和約以後，即開始大規模編練新軍，各國爲擴充陸軍計，不恤重斂苛征，不給則繼以舉借外債，自彼時以來，幾無一國不在擴充或經營其軍備，彼等迫德國遵守諾言，而自身則不恤違背信誓，裁軍預委會成立以來，已有多年，惟迄今幷未有若何收穫，羅迦諾會議，揭示和平，安全與仲裁三大主義，一時裁軍運動高唱入雲，祥和鐘聲，鏗鏘滿耳，羅迦諾，巴黎與倫敦迭次會議中，觥籌交錯，華覆新時代之蒞臨，和平之神，從未受若是之榮寵，然揆諸實際，則全世各國籌備戰事如故，且更加急，非戰建議發起之國家，其軍備較戰前更見強盛，且訂約之後，其軍備更見劇增，此外參加非戰公約者有六十國，均擁有強大之軍隊，訂約以後，其軍備亦有澎漲之勢，各國雖聲明非戰，但幷未放棄戰爭之預備，英國捐稅繁重，其原因之一，即爲戰債，當此各國均在破產之危機中，每年軍費總計尚在八萬萬鎊以上，今試坦率言之，大戰所與各國之教訓，僅有軍事學上之教訓，各國不恤研究其軍事上之缺點，而求在下屆戰爭中，有所補救，上次大戰曾有恐怖的屠殺，如下屆戰事再起，則慘烈之程度，更將無從估計，但舉世各國仍施施然，蠢蠢然，奔赴災禍之途，儘管高唱和平，而暗中却從事備戰，現時英人之自大陸游覽返國者，輒轉相告語下次戰爭之消息，以及縱橫捭闔之陣線，大戰眞正之教訓如何固無人在念也，欲得眞正之裁軍，必須能廢止戰爭舉動，吾人所需不僅爲一紙非戰之文件，必須令此種觀念，深入人心，在今日社會中，里閭間有訴諸焚刦慘害，暗殺之手段者，將爲輿論所不許，其有犯此之個人或團體，不論其具有若何權力，必將被視爲兇殘不道之罪惡，夫國家之責職，本在增進與提撕人民良善之行爲，然一旦涉及上述同樣之罪惡時，則反被視爲公共政策之工具，此種情形，矛盾孰甚，關於此項對個人及對國家之同樣原則，如不能袪除歧異，則裁軍運動之成功，正未易言也，（完）

卒酒業觀火因此名滿京滬原設米花街順天成相館知緣居屋窄狹仍同遷移於小樑子馬路金十萬巷側同人等曾經試所俐休咎悉皆應驗如響故特登報介紹各界諸君倘有疑難大事欲問津者請賁臨該處一談方知某等言之不謬也

介紹人 范子英 宋東藩 李仲夫 袁惺吾 游致祥 龔蔚文 同啓

試談二角 常批一元 長批二元 終身五元 外埠函算加郵費一角

每日午前十鐘起 午後八鐘止 過時不候

含幾怪

上海九福公司發行 全川總批發處重慶上都郵街九福公司 各大藥房均有出售（歡迎試服定價低廉）

重慶市自來水公司籌備處緊要啓事

逕啓者案查戊辰臨時軍費還款移轉敝處以作入股股本一案當經敝處於三月內按戶專函並登報通告各股東從四月一日起至六月底止每日午前十鐘至午後二鐘將前發臨時摺據執向敝處掉換臨時股證以憑將來公司成立時掉換正式股票之用事關股權幸勿延誤等語在案現查各股東來處掉換臨時股證者固不乏人而未來掉換者亦復不少茲再展限至九月底止爲掉換臨時股證之期務希各股東務時來處掉換以定股權而清手續勿再觀望爲荷此啓

華西大藥房遷至商業場西四街口第一號新式門面啓事

敝藥房創立於茲四十年矣自辦泰西原質藥品醫療器械照像紙片劃磁各色金水碗青細彩碗花頂上茉莉芝蘭玫瑰各種香精以及中外著名各藥廠經驗良藥膏丹丸散工業材料一應俱全如蒙各界諸君惠顧無論零躉批發敝藥房克已歡迎之至

重慶市市民銀行招考女見習生廣告

一、資格　中學畢業及有同等學力而具堅決服務精神者

二、年齡　十五歲以上二十四歲以下並未結婚者

三、考試科目　A，國文B，英文C，數學D，銀行簿記E，常識測驗F，毛筆鋼筆書法

四、報名時期　自九月十日起至十月十日止每日午前十鐘至午後三鐘

五、報名地點　狀元橋本行

六、報名手續　繳四寸半身像片一張有文憑者呈驗文憑

七、考試時期　定於十月十七十八兩日午前十鐘至午後二鐘

八、考試地點　假後伺坡倉壩子商人夜課學校

九、待遇　凡取錄各生在見習期內每月津貼洋二十元

（附註）凡初試及格各生在商務日報建設日報及本行門首揭曉後再行定期複試

匯票被竊聲明

啓者敝莊出有十七號匯票一張永聚抬頭上重慶祥源號代兌九月半期市洋三千元此票因中途被竊遺失除電請祥源止兌外無論中外人等拾得作爲廢紙特此登報聲明

貴陽同盛莊啓

陳克昌緊要啓事

逕啓者情因鴻森祥牟定成病故後該號所有底貨即請憑債權人衆清點交克昌暫爲保管俟債權團正式代表推定時仍將原貨交還昨國歷九月一日已公推得周習之吳湘汎羅培根張鳳書等爲全權代表負責處理一切事務克昌保管之貨當憑人衆跟即照數點交習之等接收處理是時仁記代表周精一曾介之亦從場眼同點交并無異議事後不知因何未遂該仁記私願妄登啓事謂克昌誤聽旁人蠱惑將貨交還債權人衆并將該記之貨亦認爲伊物等語竊克昌保管之貨原係由債權人衆剗單會同交來照單點還乃正當手續何爲誤聽蠱惑伊物究爲何物實令人難解所謂該記與鴻森祥往來情形特殊自當直向債權團申述與克昌毫無關係至云詈克昌作傀儡及克昌佑騙等語更不知從何說起查負債者牟鴻森祥也收債者債權團也克昌乃兩無關係之旁人將保管之貨交還後即已卸去責任後事概不問聞要何人作傀儡而佑騙人債耶該仁記不惜毀人名譽信口雌黃本不值一譏深恐各界諸公不明眞象以訛傳訛衆口爍金古賢所懼是特具實申明統希鑒察爲幸謹啓

大同機器電料公司遷移啓事

現因建築門面遷移下都郵街大同分公司內仍然照常營業若蒙惠顧希駕臨接洽

青年會體育部　國術班招生

學科　甲國術！柔術（少林武當）器械（刀，劍，棍）　乙學理！生理　衛生

學額　十（不分性別）

學期　從開學日起以三月爲限

學費　每牛繳學費洋五元會員只收三元以示優異

課時　每日午前六至八鐘（按天氣之長短亦得斟酌更改）

報名　開學以前隨時均可來會報名（報名時繳報名費洋元一元入學時扣作學費開班不到者概不退還）

開學　九月十日

中華民國二十年九月　日　主任饒子和

留日眼科專家醫師黃晴初診例

一、治療科目　眼科專門兼理各科

二、時間　門診每日上午八至十二時　出診每日下午一至六時（星期停診）

三、診金　門診一元，特診二元，出診六元（附城過時加倍下鄉另議）

四、地址　下都郵街三號樓上（今家公館）

附白：敝診所黃醫師留學日本東京帝國大學專究眼科數年今夏始行返渝組織診所應用歐美科學方法根治眼科疾病並設備最新眼科器械一切眼科大小手術均可施行渝中各眼科病家敬希注意爲荷

留日醫師黃晴初診所謹啓

一一〇七

仕有眷屬情感維繫之家庭

韋廉士醫生家用良藥均爲重視

凡家庭眷屬情感彌深者其顧慮康之念亦彌切所以此種家庭莫不重視天下馳名韋廉士家用良藥一家男女補血健腦之品悉備於韋廉士紅色補丸苟須導滯平肝則有清導丸如遇小兒腸胃疾病則嬰孩自己藥片又正適用集此數品組成家庭良藥其用之廣直覺左右逢源試看南洋華僑周公安君得此數品爲其闔家康健之保障者爲何如也

周君原籍福建永春現居南洋金寶埠霧邊路六十一號其來書云「鄙人任職積我營時憂勞致疾神倦胃呆體氣極虛不堪工作同時內子亦患血虧形神憔悴生氣毫無後知韋廉士紅色補丸之功乃購而共服之漸覺食增力益不久即告霍然至于內子服用此丸之後不特康強如舊且舉一男現年十一爲一壯健之學生自是舍下常備韋廉士紅色補丸清導丸以及嬰孩自己藥片而家中諸人亦常得安康矣」

以上三種馳名藥品各藥房均有出售或向上海江西路四五一號韋廉士藥局函購

特別警告

外表常能欺人故智者之觀察必以內容爲準因病求藥者必須堅持韋廉士紅色補丸影射紅丸雖屬價格低廉終究金錢虛耗因其外表縱係紅丸而內容斷然無稱蓋缺乏必需之神秘原料也總之影射紅丸絕對不能等於韋廉士紅色補丸或與之功效相彷彿韋廉士紅色補丸乃是治療血虧腦疲消化不良未老年衰之聖品必堅持此丸而後可

DR. WILLIAMS' PINK PILLS FOR PALE PEOPLE

韋廉士大醫生紅色補丸

主婦不可或少之物　與終可免之不危

滾油沸水烈火快刀是主持中饋的不可或少之物因此燙傷灼損割破刺傷也就是她們不可終免之危如意膏清涼滋潤消毒生肌舉凡燙灼割刺之傷疔瘡疥癬之患莫不一敷卽愈故環球億萬家庭皆備此膏以防萬一

揚州南河下蕭君澤民云「余家廚子煎油入鍋因鍋內未乾滾油四濺其手面頓時紅腫疼痛非常余立以如意膏爲伊塗抹便覺清涼止痛敷用數次完好如初始知此膏不特爲皮膚聖藥卽湯火燙灼亦有不可思議之奇功」

如意膏爲最新科學之外治劑每匣價七角六匣三元五角郵費免收

遠東總發行上海江西路四五一號韋廉士藥局各藥房均有出售

甲一一〇八

要美麗孩子麼？

我要如何可使孩子康強愉快

像許許多多的父母足下或且發這疑問不止一次了也許現在還沒有得着完滿解決但是如果足下像朱君忠漢（湖北通山縣縣長）那麼這問題的發生至多不過一次罷了何以呢因爲在那幾千萬滿意父母中朱君已是一個知道用嬰孩自己藥片保他孩子康強的啊朱君書云「小兒裕德身體羸弱疾病常侵嗣投以嬰孩自己藥片漸覺健康現在初中肄業身體甚佳學業亦進是皆貴藥片所賜也不勝感感」

嬰孩自己藥片係爲小兒特製之靈藥主治食積腹痛發熱便秘嘔吐泄瀉傷風厥出牙蛔蟲等症　價目每瓶七角六瓶三元五角郵費不取　遠東總發行上海江西路四五一號韋廉士醫生藥局　各藥房均有出售

土橋場董學偉號國祥分關被竊啓事

啓者鄙人於民國十九年舊歷冬月二十一日售千秋塝田土時卽將唐家灣曾家灣田土全股之分關一紙放在衣服包內并生洋一百零幾元時值本鄉場期正人擁擠之際不幸被扒手摩去當尋查不獲竟至失掉馬上到本鄉鄉公所報告備查并法院存案外茲特登報端倘嗣後發現無論族戚及中外人士拾得作爲廢紙無用

協記聲明兌票遺失

啓者協記於八月三十號由宜寄來渝票一張計沙平銀四百兩正此票由宜豐慎立票國歷九月半期拾頭泰記第八十九號周期向渝蒙天賜先生取用殊知抵渝時不知否何遺失當時遍尋無蹤一面向該票出款人交涉失票情由聲明止兌又咨電到宜來電止兌又向各機關各法團市商會存案備查登報聲明倘後發現此票無論各界人士拾得此票概作無效特此聲明

北平天行健啓事

啓者小記開貿參茸燕桂龜鹿阿膠馳名丸散膏丹眞龜齡集京滬屏對宣紙印泥名筆品類繁多不及備載現因門面翻新告竣仍照原址小樑子衙照常營業各界

大發明

永備牌整體電池今有

新式金屬頂蓋

封臘不再脹裂

·更耐用· ·更光明· ·更經濟·

請購永備牌新式電池上有紅心及藍色金屬頂蓋

永備牌

註冊商標

美國紐約永備廠製造

鈞記總經理處遷移啓事

啓者敝處開辦以來生意甚爲發達今爲各主顧接洽便利起見特遷至道門口模範市場新建房屋內照常營業如蒙賜顧請至敝處接洽爲荷此啓

鈞記經售

漢口愼昌洋行機器五金各種進口貨物
上海富民針織廠各式線織毛絨運動衫
上海關勒銘公司各種自來水鋼筆毛筆
上海中國內衣公司（ABC）各種出品
上海大華藥房西藥成品各種原料
上海香亞公司各種化裝品
上海亞商有限公司寶塔牌男女絲襪

◉各貨花色齊備 定價格外從廉◉

經理處道門口模範市場

有內傷病者不得不服

麥克生 白松糖漿

專治一切新舊嗽咳傷風嗽嗽肺癆嗽咳嗆咳喘咳等該藥平時常服功能潤肺化痰止殺咳並能增加肺部機能

大瓶二元 小瓶一元

麥克生 麥精魚肝油

此藥係用魚肝油，燐質，麥精，野櫻糖，及各種名貴良藥，提取精華，以白松糖漿配製而成，統治傷風，氣管炎，咳嗽，乾咳，痰咳，哮喘等，各種肺癆，並能補血強腦開胃潤肺 功效如神 每 二元

麥克生 阿司匹靈

麥克生阿司匹靈，操化之純潔，爲世界名醫所公認，其功效之神速，尤非以劣質製成者可比，此藥片統治下列諸症，感冒傷風，頭痛牙痛，各種痛症，傷寒風，等症，每盒定價四角

本埠各藥房均有出售

重慶三牌坊十三號信昌號批

華光樓 同福春

自製膏丹丸散精潔 咀片兼售
南北各地著名要藥 誠信無期 言不二價

洋參 野朮 牛黃 麝香 蒙桂 老蔻 沉香 硇砂

黑錫丹 眞正烏犀角 紫雪丹 三蛇膽 將軍丹 痧一粒 六神丸 梁埠基發冷丸

秘方培精固本丸 秘方調經和血酒 秘方加味龜鹿丸 秘方牛黃清心丸 神效肚痛丸 安宮牛黃丸 當歸蘆薈丸 專翕大生膏 菩提萬應丸

名目繁多 不及備載 貴客賜顧 認明小記 招牌不誤

大學眼藥

因近世社會急激之發達，受文明之刺戟。爲進步之旋渦所轉蕩。受害最烈者。蓋莫如眼目。城鄉到處。爲紅眼。爛眼。眼痛羞明。及迎風流淚等。目疾所苦者。誠不知其幾千萬人也。盍速求助于此藥水耶。因用大學眼藥而不至全愈之目疾。固未嘗有也。

上海北四川路Y六八九 大學眼藥行

華南經理

各大葯房均有出售

新市場橘園養蜂校

續招二班生

九月十五日開學

重慶鹽業公會啓事

啓者查鹽幫以鹽儎向外押借款項原最穩妥乃因前此發現有引無鹽之事不免令人懷疑敝會爲維持全幫信用起見除將各號鹽儎切實清理外務請抵押鹽儎各寳號事前通知敝會查明鹽引相符後卽由敝會蓋章負責幷飭運銷股立簿登記以昭鄭重而免弊端特此登報聲明請煩查照爲荷

順天存謹啓

每日午前八鐘起午後四鐘止候教 過時不待

相之一道廣矣大矣夫秉輕清之氣多育[illegible]賢貴秉重濁之氣多有者則暴愚特秉先天氣成後天形此自然之理而相陡之所由立也蓋心爲相之根行乃心之表有諸內必形諸外是以審心觀行富貴貧賤吉凶禍福瞭如指掌雖言之易而決之難設非研精究微者敢言無疑爽耶鄙人稟受先天易道徧遊通都凡八朗衆一聆豐采立決窮通有明相者祈移玉輦小樑子巷玲閣左側

字
表歡迎尙衣
早臨參觀

華通流行
廖恆讀謹啓

本省新聞

邊軍紛紛叛離歸附省軍

竹靜廷營歸附鄧叔才
康雍兩排歸附葉冠英

本報九月十三日遂寧通信，邊防軍何瞻如旅之營長，竹靜廷，日前脫離邊軍，各報均有登載，現竹部完全開拔來遂，昨（十日）移駐遂屬之橫山場，該部共有步兵四連，手槍兵二連，受廿四廿八軍第一路司令鄧叔才節制，查鄧前爲邊防軍旅長，因該旅團長對之不滿，鄧乃常川駐省，對於部隊，亦少過問，一切事務，概由副旅長張熙民處理，當邊防軍退順慶時，鄧即受廿四廿八兩軍會委第一路司令之名義，鄧與竹靜廷關係頗深，暗中早有接洽，所以乘前方警戒之便，即黑夜奔順，近乃移遂，現竹靜廷名義委爲廿四廿八軍第一路司令第一旅第一團團長云，

本社順慶，九月十一日特約快訊，四川邊防軍李其相氏，自率隊踞處營蓬，窘狀殊甚，月前以及近來所部官兵，陸續跑逃者日益衆多，會迭誌前訊，頃據軍方傳出可靠消息，於支（四日）夜晚二更後，邊軍所部康雍兩排長，率領人槍七十餘枝，由蓬安乘其主官不備拖走，約一小時，該管連長始悉上項情由，一面飛報蓬安總部，一面呈明該管營長，跟即派隊追截射擊，追至鎭源場（即望水埡）康雍兩排長，率部達到場口，隨即向省軍警戒步哨長述明率隊來歸原由，方入警戒，追兵將到，即與省軍接觸，互相鳴槍射擊，兩面各有少數傷亡，約二十分鐘，彼此均無上峯明文，亦各收兵，翌晨早膳後，康始率隊由羅家場而抵龍門場，即經川康邊防軍第二師陳鴻文師長委任康爲特務連連長，編歸第十七團葉冠英團長，直轄第二營戴瑞瑚營長指揮，同來之司務長，亦升爲排長，并獎勵康雍兩排長各洋二十元，司務長十五元，上士十二元，中士八元，下士六元，散兵每人四元，業已編制完竣，造具花名清册，呈由戴瑞瑚營長節制云云，（空空乙）（江水乙）

饒恕人在順慶被扣

本報順慶九月十一日特約快訊，國軍新編第二十三師羅（洋洲）師長駐京代表饒恕人，廣東黃浦生出身，順慶原籍，關係蔣主席之忠實信徒，羅氏撫順後，經其同學某君介紹于羅，頻年啣命駐京，與羅幹旋事務，羅氏原隸二十八軍鄧部任十一師師長，素與鄧意旨各殊，在外表上觀察，已知貌合神離，每欲脫離鄧部，另樹一幟，饒駐京代羅營謀廿三師一職，饒頗有力焉，而羅遲遲未曾宣佈就職者，大有斟酌，更因無脫離鄧部機會，去冬羅遭李培基之變，被扣順城數月，嗣陳鴻文師長代繼羅任，饒又爲陳鴻文在京朝夕奔走，廿三師一職又屬於陳，今春陳氏率部退走，李家鈺奉令率部實力援助羅師回防，羅氏始用二十三師番號，乘機返順，其時饒正在京中，羅恐中央見疑，復派李白元赴京同饒協商，與羅力謀一切，嗣羅陳兩氏，各打出國軍新編廿三師旗號，誰正誰僞，中央奚明究竟，月前李羅率部退順後饒日前隻身回順，仍兩方奔走，即被陳（鴻文）師長窺破，已於前日（初八）將饒扣留師部，派人押算賬目，閱算明結果，相差八千餘元，刻仍扣留部中，厲追繳，後經各要人盡量爲饒要求，饒亦自具狀詞，願認繳洋五千元，取保請釋，刻聞饒氏家屬，正積極籌措現洋賠繳，異常忙碌云，（江水乙）

只怕不識貨　不怕貨比貨　景　重慶

新出高尚的婚壽禮物？
▲各式洋花瓶▼
星▼
長安寺街

大同公司特別啟事

廿軍財政人員須取保結

若有舞弊營私
概由保人負責

（重慶新生命消息）廣安九月十日特訊，此間二十軍軍長楊子惠，近因整理該軍財務起見，特規定本軍所委一切財政人員，須自覓三人以上之保人，具結担保，以免侵蝕公款，或捲款潛逃者，無從追繳，茲特將其原文錄下，爲令遵事，照得財政一項，關係軍隊命脈，至爲重要，必須盤理得人，方能革除積弊，而裕餉源，查本軍戍區內所有財政人員其能潔己奉公，涓涓報解者，固不乏人，而舞弊營私、捲款潛逃者，亦所不免，推其原因，大都未罔識大體，不顧攷成所致，若不嚴行取締，何以肅官箴而申法紀，本軍長爲補偏救弊起見，特規定本軍戍區內所委財政人員，須自覓三人以上之保人，具結担保，其有現任財政人員，未經請人担保者，限文到五日內，自覓上數保人補具保狀，呈報來部，以憑攷核，自茲規定之後，如再有貪墨之流致於侵蝕公款或捲款潛逃，一經查覺，或被人告發，犯者固當執法以繩，而各該担保者，亦難辭其任，無論何人，皆必破除情面，認眞追究，決不稍有寬假，顧必如是，則過去財政上之種種惡化，乃能澈底廓清，而本軍財政前途，庶幾整理可期，餉源亦日有着矣，除分令外合亟令仰該長，即便遵照，切切此令，

大批秋季適宜西服
小孩西裝樣式時髦
顏色鮮豔售價便益
（拍賣西服）
地點道門口勝家公司
（批發用品）
各服裝公司用大衣扣
洋服扣袖扣領結褲鉤撥拉等價値便益

李與田將切實聯絡

李派專使謁田

（重慶東方社蓬安快訊）此間自邊軍北移，營山儀隴南部巴中等縣駐防後，二十軍即正式接防蓬安，并命該軍陳親民團，駐防周口鎭二十四軍達團楊營，進駐東觀場，刻交通恢復，秩序轉佳，至邊軍此次得田頌堯之讓通南巴儀等四縣就食，其原因楊子惠軍長，雖不無極大之力，而該軍第一路司令李宗昉之圜中啎羅迺琨，亦不無原因，刻李以田能援彼於危難之際，異常感謝，日昨特派總部副官長章問渠，前往潼川謁田，答謝讓防之盛意，并謀以後之聯絡問題，聞章昨已抵潼矣云，

鄧田實行合作

（四川建國新聞社）成都特約通信云，頃據二十九軍部某參謀長談及二十八軍長鄧錫侯，欲謀造川亂致使吾人注意，茲將吾友所談，特抄誌於下，原北道事起，鄧藉力淘汰李氏，意造爲川亂導線，後突劉督辦請劉自乾軍長到渝，協商善後會議，鄧則與田晤謀，收編李部，忽前（四日）日晚鄧將種種計劃告田，并請侯劉返省時提出，初田意甚歡洽，繼聞此種切，以唯唯是聽，昨（五號）日鄧在該部訓話，謂已環境險惡，現與田軍長切實合作，將來景象，宜佳云云，近日蓉市空氣，突然轉變，不無原因也云云

順岳武駐軍會勦股匪

青年社廣安九月八日通訊，前次順慶戰事發生，因各方軍隊稍有移動，而順岳武各縣交界地區，遂時有股匪乘間嘯聚行刦，殺人越貨，層出不窮，現李軍已由營蓬退入通（江）巴，（中）北道戰事可望告一結束，乃岳武間交界一帶，梨子咮等地，仍有多股匪徒，特有不肖之團務人員等爲護符漸有滋蔓難圖之勢，刻武勝駐軍二十一軍第二師王師長，暨岳池二十軍第一四兩混成旅，與順慶陳鴻文林雲根均各派遣部隊，向各連縣交界地段，四面兜勦，不日想可根本剷除無遺矣，

徐堪關懷四川水災

△電囑早日彙報
△以便分配振款

省訊，此間省政府，昨接上海水災委員會司長徐堪來電，囑劉主席將川省水災情形，早日詳確報告，以免將來分配振款時，川民向隅來電及覆電照誌，文云，成都四川省政府劉主席勛鑒，近查各省水災奇重，中央顧念民瘼特設水災救濟委員會，吾川被災情形，報載川東南尤重，亟盼詳確報告，以免將來分配振款時，川民向隅，徐堪叩，世印省府覆電文云，上海九江路一號水災救濟委員會轉徐司長可亭兄勛鑒，世電敬悉川省於八月初旬霪雨爲災，江水陡漲，沿河各縣，水深數丈或十數丈，漂沒田房人畜無算，東南各地，被災尤甚，除詳情查明彙報外，已於八月哿日，會同省振務會摘敍大概情形，電陳府院部會請撥鉅款振濟，並於宥豔等日，電水災救濟會，請撥振款，仍抄哿電寄達，各在案，台端關懷桑梓，無任紉感，特此奉復，并請代爲陳請將川省列入重災省分，撥發鉅款，振濟災黎尤深盼荷，弟劉文輝叩，支（四日）印，

成都教育消息彙誌

師大

○國民通訊社消息，本社本市專訪，此間師範大學留校七十餘學生，聯名請學校當局，撤換品汚學淺之祕書陳祖武君，茲將其函摘錄如下，紹增校長先生鈞鑒，（中略）有本校祕書陳祖武者，不識何許人物，謬任本校祕書，遂致校告公函諸多不通，早爲人士及本校同學指責於前，又爲本埠報館譏訕於後，其文理之不通，學識之淺陋，有如是者，豈先生未聞之歟頃聞此期，先生又聘伊爲祕書，查陳祖武，乃青神之無賴，法專之掛名生也，初掛於法專，再遂於新新新聞社，其學識之淺陋，品性之卑汚，可想見也，是以此等人物，何能肩此重任，生等聞聽之餘，不勝惶駭，若任其忝列厥職，濫竽充數，必將有玷本大校之至意，生等爲愛護本校計，爲顧全校譽計，故特岀函，呈請先生俯賜察核，剋日將陳氏取締，不然生等只好下逐客令耳，即頌鐸祺，留校各科系學生七十餘人同啓，

成大

○民福社消息，本社專訪，成都大學自張表方校長辭職後，該校校務係由三院長輪番代理，負責進行，本年下期，應輪到魏時珍代理校長，殊魏本人堅辭不就，其表示如必須代理校長，則將院長職務亦併辭去，故最近校務會議，仍決定吳均義繼續代理，至於迎張返校，則傳由吳魏兩院長赴順接洽，近聞開學在卽，事務殷繁，吳魏赴順之議，已無形打銷云，

警察

○成都新興社消息，本社特訪，此間仁厚街警監專門學校，自李敬穆氏接辦以來，對於校務，頗具整理熱忱，其第一步，即認定仁厚街舊校址，房舍過於窄小，不適應用，乃另覓定北較場豐裕倉街三十號，爲新校舍，聞已於昨（五）日遷入，想該校自此以後，必有一翻新氣象云，

尚志

○成都新興社消息，本社專訪，四川尚志學院院長馬席生，前函廿九軍行營司令部保送前中山大學專門部政治系第一班畢業生朱朗輿等，請予錄用，原函業誌昨訊，茲探得軍部復尚志學院一函，特爲錄次，函云，逕覆者，案准貴院公函開，轉據前中山大學專門部政治系第一班畢業生朱朗輿段爕和呈請錄用一案，除原函有案不錄外，後開懇即賜予錄用，等由准此，除將該朱朗輿段爕和二生令發駐部，見習四月後，即由該部，加具考語，保委服務，見習期間，亦由該部酌定薪水，用資津貼外，相應函覆貴院查照，請轉飭該二生一體遵照爲荷，此致云云，

川大

○大江通訊社消息，此間四川大學法學院長周儒海氏，因病辭職，現經省府及學生挽留，各情早誌此間各報，刻聞周氏病愈，業於昨（四日）到院照常辦公，并將各教職員聘定，定期招生，開學期大約在十五號左右云，

○又訊，此間川大法學院全體學生護校會，昨派代表晉謁張重民，詢問前致張之質問書之答覆，張派第一科楊科長代見，答云，第一挽周問題，現周學長已正式復職，毋庸再費，第二增加經費問題，張廳長與周學長共負完全責任，第三高中依舊案，繼續招生問題，張廳長絕無成見，由周學長與張廳長共同進行聞該會以上項各問題俱得具體結果後，即行結束，似此招生廣告不日即將揭出招收高中新生也，

商餘公司

新到歌曲唱片如左

追回春來　我要你的一切　我怎麼捨得你（愛情歌曲）
劍鋒之下　我願意　甜蜜的夢　等一等吧　愛的花（家庭愛情歌曲）
關不住了　休息五分鐘（雅樂）
平湖春色　小小的畫眉鳥（學校表演歌曲）
小鸚哥　誰和我玩　春天的快樂（歌舞表演曲）

蓉外南機械廠造華氏步槍

槍身極爲輕便研究者曾費鉅貲

成都日新通信社消息，本社專訪，南門外機械廠，在廠附近，新闢工作地一段，專作製造華氏步槍之用，其槍身較舊有步槍爲短，較快中快略長，極爲輕便係此間工業界某君，研究數年，始告成功，并聞在研究期間曾費鉅貲，已將其家產地二百餘畝售罄，完全作爲研究費用，現與廠方訂定條件，每日可出成品數十隻云，

卿道支爲全運選手總領隊

屆期率領各選手赴會參加

省訊，此間省政府，昨令委卿道支爲四川省參加全國運動大會選手總領隊，文云，爲令委事，案據四川省教育廳廳長張錚，四川省國術館館長陳國棟，會呈請委本省參加全國運動大會選手隊總領隊等情到府，除指令照准外查該員堪以勝任，合行令委爲此令仰該員即便遵照全國運動大會競賽規程，率領選手，屆期赴會，再前據四川省國術館呈請，此次運動大會選手指導管理各員，令飭各由原籍地方縣政府，於地方收支項下撥給往來旅費膳宿費，每人六百元，業經令飭照辦在案，該員往來旅費膳宿費，仍照此案辦理，除令該員原籍金堂縣政府照辦外，合併飭知，此令云，

中央注重四川水電

電飭建廳詳覆省內各處水力能否發電

鴻飛通訊社消息，此間建廳奉國民政府建設委員會電令，飭查川屬重慶萬縣內江犍爲灌縣嘉定江北合川縣屬之三峽等處，水力能否發電，應詳細查明呈覆，以資整理云云，聞該廳奉電後，當即轉電各該縣建廳查明呈覆，茲將其原電探露於後，國民政府建設委員會篠電開，成都建設廳鑒，本會現正計劃西南各省電氣建設，川屬重慶萬縣內江犍爲灌縣嘉定江北合川縣屬之三峽等處水力能否發電，以及實用馬力大小，水頭高深寬度速度，仰於九月以前，分別詳細呈報到會，如能設立水電廠，併擬定廠址具報爲要，等因奉此，除分電外，合行電仰該局，即便遵照，詳細具報來廳，以憑轉報，是爲至要，廳長嶌元勳魚印，

重慶道門口勝家公司內
女子縫紉學校
開學
學費一律免收
日期　八月二十八日午前十二鐘開學期前報名
學科　機器縫級　裁剪　機器繡花　配機
學期　兩月畢業
年齡　十二歲以上
食宿　買機學習，可寄食宿　食宿電燈費每月七元
詳章　索閱卽奉

成都鼓樓街暗殺案

△兇手數人任中三彈
△隨行弁兵同被擊斃

省訊，任洞澄於六日午後八時，在鼓樓南街住宅門首，被暴徒暗殺，已轟動全城，記者特往住宅採詢，到時見有軍隊十餘人在門首，記者當說明來意，被延入宅，行至大廳，見停放死屍一具，面覆以布，脚上血跡模糊，係任之弁兵張志和，會理人，年二十餘歲，與任同時被難者也，行至中堂，即爲任屍停放處，仍蓋以白布，棺木置於中，尚未裝斂，家人號哭不已，有任之同事張君，出而詢問，記者即任被難情形及原因，張君遂一一詳告，茲將張君談話，撮要記錄於次，

○被殺裏因○任洞澄現任禁煙總局督察科科長，兼煙捐印花督銷所所長成華紅燈捐，又係任包收，因繳包額不足，即須自行賠累，屢欲辭包，又因款項催收不齊，無法繳清，勢難卸責，因此不得外間諒解，遂於陰歷七月十一日，接得署名平俠，郵函一封，大意謂任壓迫癮民，渠欲抱不平等語，任得函後，並發出啓事，敬答平俠君，陳述一切經過，頗爲詳盡，不料竟遭慘變，惟任君遇害，是否與平俠函件有關，殊難逆料，

○遇害情形○任於昨六日在東大街東安里內印花所召開會議，回宅時已午後八時，不料兇手知其晚歸，早將電燈線割斷，伏於巷內，故巷內屋內均極黑暗，任坐車內，弁兵張志和隨行於後，將進公館門時，卽來一兇手，在後面將車扯住，連發數槍，一由太陽穴穿過，一由胸部穿過，任當卽斃命，車夫潘興華仍奮死向公館內拉走，弁兵張志和因常得任之優待，渠對主人亦素常忠誠，故當時見任被害，卽奔前將兇手抱着，不料後面又來一兇手，向其臀部施放一槍，由小腹穿過，尙未斃命，因負傷過重，奔回屋內，兇手盡逃，當張志和回屋時，尙能言語，云兇手有一人穿白大綢衫約刻鐘許志和亦死，在屋內人所聞槍聲共七八響，（未完）

江銀樓
今日赤金 售出每兩一百元 收進每兩九拾五元
下細比較 忽然分明了
下都郵街

▲大小紀念牌 ▲雙龍鼎爐 ▲西式紀念盃 ▲麻……姑 ▲像……架
尙有其他大小器皿花色不及細載凡餽送親友題句署款本號所刻精巧筆畫不失眞跡
天寶成金號謹啓

啓者本公司全場業歷經產股東會決議變賣解散公司當即呈請市政府地方法院備查在案昨開第十五股東會又復嚴次切實促進行當由股東會選出算清委員王輔廷趙資生溫少鶴曾禹欽李奎安湯子敬張茂然張茂芹石榮廷汪雲崧程元直十一人組織清算委員會就本公司辦事處正式成立推定王輔廷李奎安石榮廷爲常務委員並由常務委員推王輔廷爲主席辦理解散一切事宜限期結束以清手續特此登報聲明尙希各界諒察

彭錯爲藏康事利京請願

設立卅九族駐京辦事處

六千里內地勢風物略談

南京八月十七日通信自康藏西北境三十九族民衆代表彭楚來京後，三十九族之名詞，始見於報端，昨記者訪彭君於其寓址，得備詢一切，爰擇要介紹於次，

▲三十九族之地勢，三十九族位於康藏西甯之部中，地方約六千餘里，在西藏之東，相距拉薩約二百餘里，與西康之類伍齊緊接，地勢中國入藏之各道中，爲最平坦之道途，中藏鐵路，取道西甯一路，爲較易辦，西甯至拉薩一道，即須經過該族，此在交通方面，爲國家極須留意之地域也，

▲三十九族之略歷，三十九族康藏人稱之曰所巴，一般俗語，又呼曰窮播，所巴之意義，與邊防司令相近，以爲中國皇帝所派巡查邊防之大官也，窮播者，乃烏卵內所生之人之義，蓋彼族始祖，相傳爲烏卵產生之人，故康藏人相沿至今，以此稱之，其後域內分爲三十九族，即三十九個大首領，各轄數十小首領，均世職，三十九個首領之上，又有一個總管，與前清之總督相等，彭君乃總管府要員之一，

▲三十九族屬中土已久，向稱忠順，故康藏人且呼之曰假等，即漢百姓之意，前清一代，統屬不一，最初轄於川督，其後改歸駐藏大臣統轄，相傳駐藏欽使，若無三十九族護樹，則不安於藏，蓋舊例三十九族，向有五百護兵，輪流派駐欽使署也，自清季趙爾豐帶兵入藏，三十九族赴徵調，供餉糈，自非平時可比，而總管官吏，常然職責益重，彭楚君爲總管府內要員，年少英毅，勇於任事，其文學經濟，亦有特長，故報効中國之議，持之尤力，邊軍失敗以後，益與各族力主抗藏，卒因器械不利而遭失敗，被擄劓鼻，常時族中同事之被戮足劓鼻者甚多，如四欵，扯里翁甚，玉喜能布，等皆一時英俊之人，然至今未聞於中土不見表彰於我政府不能不令人浩歎也，

▲三十九族之土宜，該族既多平原，土宜亦視康藏爲優，除穀米外，豆麥各種，生產均富，且多一年兩季之土，而金礦尤富，畜牧乃其大宗，各種藥材，爲產物出口之最，

▲三十九族之人物風俗，該族全土，崇信佛教，普通守殺戒，人民所食之肉品，乃外方在彼謀生之營殺牲業者，其人民除喇嘛外，均係土着，故俱服喇嘛服，其喇嘛以紅教爲多，黃教較少，寺廟大小共二百八十餘座，各大寺均以呼圖克圖主之，人民供養喇嘛，極爲誠敬，其族內政治，操於各族首領，人民天然強健，尙武之風，出自天性，爲國捍患，義俠可風，民初力援邊軍，前仆後繼，即其一證也，

▲彭君抵京後之經過，彭君抵京數月，不得要領，後由諾那呼圖克圖，爲之介紹於監察院長于右任，于欣然接見、詳詢一切，並查其經過證據，知其爲三十九族土人對中國有助功者，非同僑居邊地乘機充任代表以圖富者可比當面語彭君謂，三十九族請設辦事處，似無不過之理，可再上呈蒙藏委員會云云，彭君乃續上呈文，其詞如下，呈爲懇請重視邊疆，准設辦事處，俾吾族歸轄中土事，竊吾三十九族，向屬中土，自滿清以來，貢賦上國，勤勞王事，載在西防檔案，如趙爾豐入藏之役，吾族負糧供餉，先後輸將藏五百餘萬兩，而執戈負矢，前驅嚮導，已爲藏番所疾視，故邊軍失利，波及我族，亡士失國，致我族人民數萬餘戶，十萬餘人口，數千里土地，被藏番佔據，宰劓至今，且我族緊接西藏拱衛西甯，比隣西康，將來中藏鐵路，適居衝要，爲邊防計，不可一日綏圖區劃行政，則吾族人爲邊民，身居邊地爲便利諮詢計，自應在京設辦事處，時備顧問以資規劃，似無揮之使去之理，況吾族爲中國捍邊，致被藏番仇視，士亡家破，呻吟仇敵之下者十餘年矣、代表以萬死一生之身，越萬里而來，嘗盡艱苦，若卒無處理之方，代表一人固無足重輕，其奈吾族十餘萬父老子弟之日夜茹苦含辛，望斷政府拯救之音耗何，西康本列內地，尙容代表辦事，豈吾族廣大土宇，慕義輸誠，而反置之度外乎，代表抵京以來，日夜焦思，以邊疆創制革新，區劃經營，剪敵平寇等等，事務萬端，入手之方，惟在政府重視邊防，准設辦事處，始有進行餘地，再代表於中國語言文字，十分隔閡，故前呈敍述，頗多錯誤，合併聲明，伏乞批示祇遵，康藏西北境三十九族民衆代表彭楚謹呈，

注意

右衡氏棉汁戒烟藥酒 是絕妙方法十日內不戒自斷

鄙人發明棉汁戒烟藥酒以棉汁爲主體配以貴重藥品專能解除烟毒大補氣血其法仍準癮者照常吃烟不必減少烟量但吃烟一次即隨量飲酒一次三四日後微瀉糖黃此係烟毒化除之象再三四日毒盡癮除見烟即醉此所謂不戒而癮自斷者此也此酒不特戒烟能治一切肝氣及婦人胎氣不安並男子滑精腰痛反胃等症藥到病除功難盡述社會諸君請嘗試之　每瓶三元每打三十元

發行所中陜西街合記主人謹啓

蓉九五日奏英雄進行樂

陳厚安製譜　劉冰研填詞

者訊吾川陳君厚安，爲音樂理論專家，此次由滬音樂院畢業返川，因慕楊子惠爲吾川當代名將敢作敢爲新製一英雄進行樂，樂譜由陳製成，詞爲劉冰研所填大江東去，刻已付印，于昨五號，爲九五慘案之期，特迎成都專科師範音樂系主任教授陶又典，在該校試奏斯樂聽者數百人，茲將大江東去詞誌後，蜀山毓秀是天生，一個無雙英傑，萬軍中，金鼓震，寫出將奇特，氣壯河山，目空海嶽，一掃胡塵滅，民十五萬縣，英艦嘉禾肇釁，將軍會回擊英艦，至今英人尙言之咋舌，悲歌慷慨，唾壺一樣敲缺，再見蓋世拿破命，嗚嗚叱咤，百戰英風發，金石激唱，歌聲列譜，入鋼絲難得，破陣樂翻，金錚齊奏，國恥佇看雪，銅琶鐵板，一聲奏出雙絕，慷慨激昂，如聽銅琶鐵板，二語以奉贈何吟濤拜評，

求神不如求藥

忠告一些求送子觀音的女太太們，你們以爲用點香燭錢紙合做點禱告工夫，想得菩薩的保佑，就可望生兒麼，哈哈，我怕菩薩沒有如此知己嗎！對你們老實的說，要想生兒女，先要問你們自己身體有病無病，若是無病，弄璋弄瓦，易如反掌，若是有病，彙之又害着虛弱症，莫說生兒不得，或者我怕生命感覺危險嗎　有病的女太太們，你們血枯麼，經冷麼，赤白帶症麼，你們感覺這類病症，何妨求良藥以治病，現在大陸藥房出售的弼氏當歸露，對於婦女虛弱病，敢言迎刃而解，求子必產麟兒，常服並能益壽，如太太們，求神不靈，不如求弼氏當歸露罷，

本埠新聞

短訊錄要

△昨晨有海棠溪民船大南板，船夫爲鄭海堂，在黃葛渡土地灘拋河時浪沉　淹斃乘客三人，

△廖海濤師長昨又由蓉來渝　下榻臨江門戴家院公館

△此間電話局招考司機見習生　正取易蘊玉等十六名，備取劉光翽等十名，所有正取各生，已定於十六日午前九鐘齊集該局，接見主管人員，填具保證書，另行示期任用，（三思乙）

△湖北省府主席何成濬，日前來電，請劉軍長轉飭所屬，通緝臨陣退却之營長李霖歸案究辦，

△二十一軍部昨根據前武德會考試成績，委李棟樑徐德三李亮熙李徵徐國森張雲波柯愈鳴程鵬楊蓬溪葉國斌唐潘石堅等，爲該軍機關槍司令部新編一二兩營之連長，

劉湘派黃秋俠與各方商和平

黃不日即由北道西上

（合作社）吾川自北道戰役發生後，川局頓成杌隉不安之狀，劉督辦甫澄深恐戰禍蔓延，重苦吾民，曾極力主張和平解決，近因各方嫌怨未盡冰釋，擬再派該軍代表黃秋俠，由北道西上，與各將領商討和平，聞黃代表奉命後，刻正整束行裝，不日即將首途云，

各幇提貨職員聯合會請航務處收回提單蓋印成命

本埠各商號由申漢宜昌運來進口之貨，向有成規，各就主管機關，辦理納稅報驗手續，如海關內地稅局，馬路自來水經收處，以及稅捐總局等，稽查嚴密，斷難遺漏，如有一處手續未清，即不能提貨，至航務管理處，則爲維持水面治安重要機關，乃日昨亦令各商號提貨之提單，須向該處加印放行，始折，延誤時間，虛耗提撥等費，並抑折行情，實屬不少，各商以血本攸關，勢難遵命，各幇提貨職員聯合會曾經開會討論一致議決，呈請市商會轉函航務管理處，收回提單蓋印成命，想航務管理處得悉此中困難，必能准如所請也，茲探得原呈錄後，呈爲呈請轉函收回蓋印成命，仰祈鑒核而維提運事，情屬會係由各幇提貨職員組合而成，均各負有提取貨件之責，早經呈明大會在案，對於提運貨件有關之提單稅單關單等一切應有手續均須各就主管機關查驗明晰方能提取如各種單据有與所提之貨件不符，即難提取且於貨件上岸時復由總稽察處加以複查，則是各商提取貨件檢查之嚴，已至週密，豈容絲毫僉漏，近川江航務管理處對各商提貨之提單，令向該處加蓋圖記，方能提取，否則不予放行，查各幇進口各貨，均爲正當商品，海關檢查嚴密，如關稅未清，絕不能輕易提取，而於違禁物品，不特不能報關，即各輪船公司，亦且不能傭運，與發提單，海關更有查禁扣留之權，其他應完稅捐，於提取貨件時，由提運商號，將提單逕呈稅捐總局，逐一查核，如有應完之稅未完，應上特稅之稅末上，以及隱關違禁等事，一經該局查獲得科數倍以上之罰金及扣留稅貨無差加蓋放行圖記者始能提取商掃取貨件，檢查之嚴尤無微不至，稍有未合即難提取，是於貨件稅捐及檢查違禁物品等情事，關防之嚴，業已縝密無餘，並非航行旅客以及匪類夾帶，爲海關及稅總局總稽察處所不能查驗者可比今航務管理處除維持水面安全及檢查違法行旅而外，令飭提貨各商，將提單呈由該處加蓋圖記，方能放行、雖無檢查貨件必要，實多蓋印往返，並有因此蓋印週轉，提運誤期，虛耗提撥費用等事，實於物質成本負担有重大關係，至誤期提運，又予屬會職員有難辭之責，大會爲各幇領導，爲是特將蓋印各情，懇請轉函川江航務管理處，體恤各商提貨週轉，收回蓋印成命，以免遷時誤期，得能依期提取，藉恤商艱而維提運，所有呈請轉函收回蓋印成命各情，是否有當，伏候祇遵此呈云云

公民郭瀛等請速收回中和券

（民衆社）中和券兌現問題數月來，已成當局之一種口惠，所謂實行收回存票，幾有永遠延期趨勢，日前該行檢察委員會在滬調回該券銅版，公開鑒定，未得結果，惟眞僞兩券已證明有種種不同之點，頃有受害公民郭瀛等，電催當局定期收回此項存票，勿使兌現問題永成流案，原文略謂竊本市中和券案發生數月，迄未解決，以致市民持有之存票，雖幾度喧傳收回，而始終未獲兌現，公民等目擊本案情形，身受存票痛苦，深維利害，難安緘默，不得不籲懇各方主持正誼，迅促解決，俾免要案久懸，貽害無窮，爰就案內犖犖大者略言梗概（一）銅版之製造，既係唐炳章轉託王鴻賓一手所爲，僞券之發行，又在王鴻賓家中破獲，無論此項僞券是否原版加印，王鴻賓之應負責任，已爲既定事實，而眞僞票之應一律收回，亦係不可推翻之鉄案，（二）孫樹培對于中和平時辦事獨斷獨行，如印製存票等重大事件，姑無論是否董事監察之委託，而輒轉託諸唐炳章王鴻賓等，演出此種怪劇，吾人即曲諒樹培并非同謀，而其玩忽職務，貽害市民，夫又百喙奚解，總之，此案必須早爲解決，固已盡人皆知，時至今日，若猶藉故宕延，坐令兌現問題，永難實現，則是欺騙民衆，別具肺肝，公民等受害深重，寃憤難平，伏冀我劉督辦及軍政長官各界團體人士，一致主張定期收回存票，藉紓積困，至於本案之法律問題，則眞象已明，處理極易，幸勿與收回存票混爲一談，致不能收順序進行之效，臨電迫切，竚候德音，重慶中和券受害公民郭瀛張振武謝百城等叩云云，

……　。

中和券銅版鑑定尙需時

（東方社）重慶市商會，日前召集本市各界公同鑒定中和銀行存款券銅版，詳情曾誌本社前訊，近據一般對於製版學術比較有研究者云，謂鑒定此項銅版，決非短時間可能辦到，第一須逐件打樣，細審花紋及其交合點，第二以其尺寸之長短，與眞僞兩種券比較，是否與其中之一種相合，第三致察與此版有連帶關係之問題，如此始能達到眞確之鑒定，聞公請之鑒定人，製版家方面，爲美藝製版社，中西製版社，印刷家方面，爲新民渝商德新肇明等四家云，

反日聲中之日貨調查

——棉紗綢緞紗葛類——

（工商社）自萬韓兩案發生，舉國反日空氣緊張之際，關於在華銷行之日本棉紗綢緞紗葛類，經本社調查，特揭誌如次，以引起國人之注意焉，（甲棉紗類）十支藍魚，十支水月，十支雙鹿，十支兵船，廿支雙鹿，十支三星，十支軍艦，十支三品，十支秦錦，十支賽秦，十支白鹿，十支通一品，十支錦美，二十支水月，十六支丹鳳，十六支水月，二十支漁翁，二十支五子，（乙綢緞紗葛類）府綢，灰色駝色冲素綢，條府綢壽考，冲素綢牡丹亭，冲素九元寶，冲素綢并蒂蓮，冲素綢美人，冲素綢競華，冲素綢新學校，冲素綢眼鏡，冲素綢黃廷館，冲素綢生角，冲素綢綉雲天，各種東綢蝶牌，三如意，飛馬閃緞，絲棆緞，琥珉，各色羅緞蘭花會，紅白玄色素緞，元灰素羅緞，東緞，禮壽東緞，桃牌，東緞福星，羅緞文明花，花羅緞五路頭，花羅緞運動會，花羅緞美人，花羅緞雨水，花羅緞陶朱公，花羅緞馮昭儀，花羅緞菊花，花羅緞天門，斜羽緞得利，斜羽緞月孔雀，斜羽緞水天，雲斜羽緞趙子龍，斜羽緞回龍閣，三閃緞，元羅緞尙書元羅緞美人船，羽毛紗電光紗素洋紗，新牌木紗扇子手牌，東洋原布弓美人，郭子儀駝金山寺百子圖，東洋紗雙虎蔴紗赴宴蔴紗豐昌條蔴紗九星，緞紗金光陣，珠羅紗赴宴，洋紗三非洋紗賞荷洋紗美人，洋紗眼鏡，三品紗，二十支東洋紗藍魚牌，紅財神牌壽子牌，三圈牌，十六支東洋紗念字牌，十六支東洋紗伏龍牌，十六支東洋紗福島牌，十六支三馬牌，十六支金象牌，十六支花蝶牌，十六支藍魚牌，十六支雙喜牌，十六支立馬牌，十六支三朶牌，十六支財神牌，十六支立岡牌，十四支東洋紗三朶十支東洋紗三朶牌藍色條子蔴紗次貨毛葛三井洋行，野鷄葛西京織物，野鷄葛，五色綢，格子綢，元急黃絲葛，（未完）

反日會又議決要案三項

（民衆社）重慶各界反日救國大會昨在巴縣指委會開第十次常委會，李煒章主席，議決各案如次，（一）宜昌反日會爲宜昌輪不服檢查，擅行開渝，電請本會扣留案，（決議）因航業公會，來函申明該輪并非不服檢查，本會特予變通辦法如後，（一）准予先行提上躉船，聽候檢查，并由本會派員監視，（二）函知漢商會及提江公司知照，（三）所有貨物，分兩項存放，如係日貨，須驗明訂貨函電，再行辦理，如非日貨，總其自由提取，（四）函知商會訂期檢查，（二）川東汽船公司經理田習之函請派員赴滬調查長風輪是否抵欠日債，租掛日旗，（決議）礙難准行，仍維持原案辦理，（三）本會經費支絀，應討論救濟辦法，暨經濟絕交委員會呈請准給活動費一百元案，（決議）由石榮廷同志負責會同王愼吾同志將市民大會經費催齊，存候支付，并訂期於本月十六日再行召集募捐委員會，

馮和笙譯著化學名著

—硫酸渡化法—

（青年社）有馮和笙者，在重慶各校任教育多年，於化學研究甚深，應用化學尤其特長，如鹽，絲，紙，棉，糖，製革，火柴，人造絲，棉花，火藥等，常有文字在渝報發表，根據科學，與各實業家力謀改良，現編譯「硫酸渡化法」一書，以補解博士，「酸輪」書中之渡化法，（或譯接觸法）爲底本，精心轉譯，力求信達，且廣爲推證，現由商務印書館代印數千部，由重慶蓮花池永年電池廠發行，平民書店，大東公司，及各埠商務印書館代售，凡研究化學者，及有志發展此等基本工業者，不可不讀也，

一園擂臺有聲有色

內容一切已籌備完善

（工商社）轟動一時之重慶市國術觀摩會，設置擂臺爲最後選拔赴京參加全運選手，及應高等國術考試人員之需，已由潘市長決定於本月十八日起，假大樑子一園午台舉行三日，其交涉園址，佈置會場，早經李副館長派國術館職員李長勳辦理妥當，期在必行，所有關於正副擂主及應擂人士之各項內容準備，亦於十四日由場籌備員焯功，奉命在國術館召集第三次籌備會議，商決完善，凡屬應擂人員，務於會期前到館報名，其來不及者，亦准於會期內隨時報到，領取入場證，上台角技，每種座位票價，仍如前定，各軍政長官及新聞界，則由會贈送獻迎劵，不取票費，會場監督裁判糾查檢查各職事之敎請書，均繕寫完竣，呈由潘市長分頭接洽，各方拳師劍師力士以及成都選手，亦均紛紛抵渝，此次競角，純係採用擂台制度，非雙方勝負顯然，不得停止格門，潘市長及各界名流，皆備有重獎，以此之故，可預料擂台上必不如前此之有妥協情事也，至會場內容秩序，關於國術人員本身者，由號令律其動作，關於來賓觀衆與園門出入者，則有雄厚之彈壓隊，以司維持責任，其各項規則，皆經潘市長核定，一體遵循，常無他虞，本月十六日午正潘市長召集全體國術人士在公園事務所大樓，宣佈比賽規則，十八日開會，必有一番盛況云，

上海黑幕彙編

◀本書描寫現代上海的▶

四馬路上　法租界內　北四川路

神秘　鹹肉公館　姘頭公所　皮條公司

野雞窠●上茶館●搭擋頭●拉客人●秘密間●消魂所●秘術
長三妓院●吃花酒●剪蠟燭●灌米湯●假做作●挨城門●軟工
么二堂子●打屏風●一跌倒●捉瘟生●包房間●敲竹槓●密工
東洋堂子●倚門賣笑●癟三招攬●判別茶碗●一夜今番之代價

黑暗　淌白小姐　風騷姨太　浪漫少奶

▲下畫▲手續▲秘史▲機關▲拉馬▲招待▲引喜頭▲仙人跳
▲收貨▲買淫▲議入▲秘術▲打樣▲提貨▲騙木林▲活絡門
▲臨時夫妻▲野鴛鴦▲男女學生▲明星寡老▲新鮮活把戲黑幕

風流　鹹肉明星　爛汙學生　胡調寡老

▲搭姊妹▲覓外快▲姘戲子▲貼流氓▲進秘密室▲三角戀愛
▲坐汽車▲吃大菜▲觀影戲▲小房子▲包養小子▲捲逃私奔
▲上台萊▲進肉莊▲嫖男院▲偷打胎▲開大旅社▲進跳舞廳

手段
●拍外景●結私情●假夫妻●亦迷亦醉●秘密機關●大開醋缸
●遊花園●拍小照●看性書●拍攝特兒●性育研究●公開養漢
●姘胡老●吃醬油●擦鏡子●進燕子窠●公妻主義●討論性術

（特價發售）全書精訂四大厚冊●定價三元●特價一元五角

●總發行所●上海海甯路北浙江路口　中華圖書集成公司啓

●特約經售處

上海的人肉　甜極　鹹極　辣極　吃之使人　骨酥肉麻　眼花神昏　心驚肉跳

●加附海上小黑幕百篇海上男女秘密圖六十四幅●

海上近十年社會光怪大黑幕列下

電影舞星　男女名伶　跳舞明星　長三么二　肉莊野雞　淌白拆白　男女肉莊　廣東門貨　半開花會　輪盤大姐　風騷姨太　少奶公司　合歡秘密　韓莊院內　男嫖頭貨　私門

按摩機關　白相嫂嫂　東洋娼妓　相公堂子　鹹肉抄莊　拉馬總會　男女流氓　十姊妹黨　女子招待　麻雀撲克　文明學生　寡婦老蟹　賣淫茂會　按摩公院　野雞公司　翁館旅社

諸君欲悉個中的・神秘・豔聞　紅男綠女夜生活請閱三版出書

法國山得爾巴黎白濁丸

上圖係著名淋病專家羅以博士化驗已服山得爾巴黎白濁丸病者之小便結果尿內澄清毫無白濁病菌足證山得爾巴黎白濁丸確有利尿殺菌清濁之功效且能除去復發之後患是故最利害最痛苦之淋病竟於極短時間完全斷根誠不愧治淋藥中之最可靠者也　法國山得爾巴黎白濁丸問世以來曾經中外名醫化驗證明均稱爲藥性王道絕無僭越流弊故病者服之誠有一日清濁三日止痛，七日斷根之神也如欲脫離白濁之苦楚者盍速購服即知其功之偉大矣

上海國民大藥房總經理　各埠各大藥房均有出售

川東汽船公司變賣長風商輪啓事

啓者敝公司因債務綦重無資籌還擬將長風商輪變賣籌償如有願承買者請至本公司接洽敝公司竭誠求售估價極廉覬覦航業者幸勿失此機會

女界唯一的儲蓄機關

重慶市市民銀行都郵街婦女儲蓄部，並有優點如下：

（一）基金穩固
（二）會計獨立
（三）利息優厚
（四）手續敏捷
（五）女界存取款項，與女行員直接接洽
（六）辦事時間特別延長
（七）特備有化裝室
（八）星期日午前照常辦事

楊家什

東昇百貨商店

廉價期滿特添新奇貨品克已定價藉副惠顧諸君之雅意而

華通渝行廖恆謨緊要啓事

敬啓者本行停頓年餘應收之款既難收入所該外債倒催迫甚急除黃少丞股東自願脫離本行關係外其餘之股東務請於一星期內駕臨恆謨坐宅面商辦法如逾期不至卽由恆謨結束一切以後不得異言特此聲明

柯達軟片

洞察秋毫　爲君改過

柯達軟片。感光迅速。攝影明晰。實爲鏡箱之雙目。且收光強弱。尤富伸縮性。可以糾正曝光不準之弊。全球攝影者。深知柯達軟片。品質超衆。莫不樂用。

美商　柯達公司　上海　天津　香港

KODAK Film

金錢牌男女綫光襪之特點

一羅口緊鬆無慮胖大
一頭跟加厚襪身加長
一顏色鮮明落水不退
一質地堅固經久耐穿

廠址　上海英界西摩路時應里　電話三六七四六
發行所　上海紫來街利民公司　電話四九三二六
各埠洋貨店均有出售

重慶南岸文峯塔私立廣益中學校招生廣告

名額　初中新生三十一名　資格　程度　須有曾讀高級小學畢業證書或相當程度者　年齡　須在十二歲以上十五歲以下　報名　甲　日期　攷試前三日起至攷試日止　（乙）地點　重慶文峯塔本校或城內下都郵街二十三號城內辦事處裕和彩染店對門　攷試（甲）科目　國語　數學　黨義常識　測驗　（乙）地點　重慶文峯塔本校　（丙）日期　第一次國曆七月二十日午前八鐘起至午後四鐘止　第二次國曆九月一日午前八鐘起至午後四鐘止　開學　國曆九月七日

校長楊芳齡

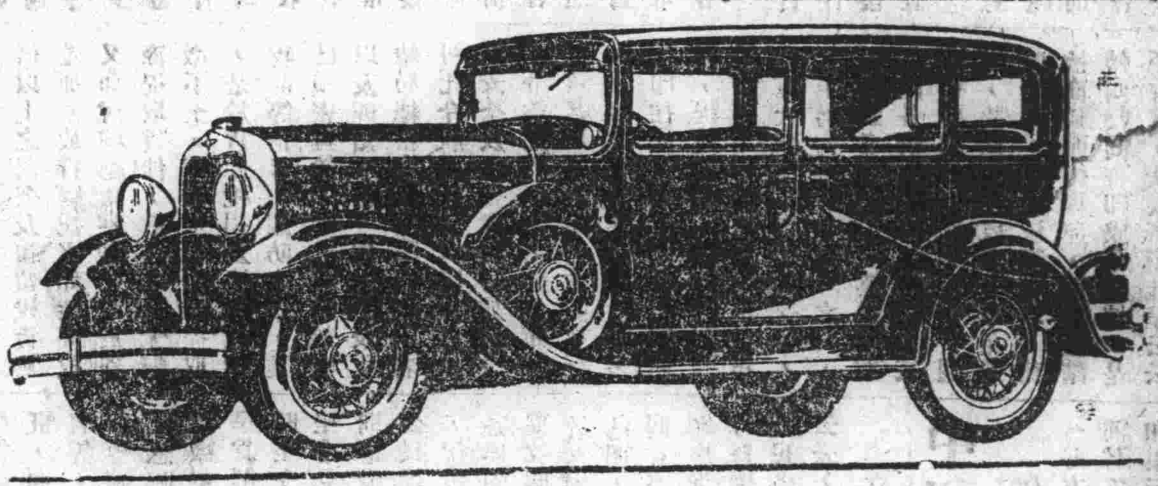

達極可靠

數千有經驗之車主皆歡迎，達極六汽缸及八汽缸轎車因可靠・耐用，及經濟，達極牌之滿意成績可前茅且穩妥安靜車身全鋼內部擴漲式之汽壓輪軸行動舒適更配以完美之機器　以上諸點達極拖極大之貢獻以博社會之公評

達極牌六汽缸及八汽缸

DODGE BROTHERS
SIXES AND EIGHTS

四川總經理　美商美信洋行　重慶新市中路會家岩

P13-6 9.31

……坊街

……精印五彩商標廣告鉛石名片

業　場

本行應西南各省需要趁洪水之便運來電燈機器多種由一百壽至一千壽或燃柴油或燃無烟煤炭燃料經濟堅固耐用並能代客設計包裝其他碾米磨麵榨油抽水軋花切麵等機器均有現貨是重慶空前未有之大貢獻有志提倡實業諸君幸勿失此良好機會

桂格麥片

各處商店均有出售

老人牌桂格麥片有五十餘年之信用

Quake Oats

剛勁健全之體格

發育時代之兒童。試日以桂格麥片爲晨餐。再輔以適度之操練。不但促進軀幹增高。且可營養骨胳，發達肌肉。形成剛勁健全之體格。

桂格麥片現有兩種。一爲通常。一爲速煑。即「新出品」。其滋補養體之品質，完全相同。但速煑之一種。烹煑時間，僅及通常一種五分之一。

本公司印有康樂永年指南承索即寄不取分文

美商桂格麥片公司　上海九江路一號

棕欖皂珠

最新發明洗衣皂珠用棕菓及橄欖二油配製入水即溶去垢神速其性柔和不損纖徵質爲洗滌絲織物最安全最便捷之皂珠

各處百貨商店藥房均有出售

美商上海棕欖公司謹啟　⑮

重慶市各界反日救國大會登記仇貨緊要啓事

査本會登記仇貨舉行日之各商號依照規定來會登記者尚屬寥寥現在登記截止期近所有存儲日貨各商號務於每日午前十鐘至午後四鐘來會登記（地點巴縣黨部）否則一經查出即完全沒收拍賣不貸此啓

實驗保腎固精丸

是民五發明久着偉效之唯一補品

俗語說英雄只怕病來磨、無病無痛活神仙、可知人生無病無痛最爲快活、一遇病魔纏擾雖英雄好漢亦所畏懼故調攝精神、培養身體使病魔不能近身是吾人最要的工作、且不僅驅逐病魔即吾人事業的降替一生的幸福亦胥基於此盖精神飽滿身體強健則百病莫由侵入萬事担當得起自能名利双全

實驗保腎固精丸、便是培養身體調攝精神之妙品主治身體虛弱遺精滑精虛癆病瘵肌肉消瘦四肢疲乏飲食乏味均奏奇效

定價每瓶一元　每打十元

愛華調經丸　補血活血調經種子　每瓶一元　每打十元

止咳保肺片　潤肺化痰止咳防癆　大盒五角　小盒二角

楊製氣痛散　平胃止痛散積消鬱　每盒二角　每打二元

總發行所　上海四馬路望平街　愛華製藥社

重慶經理處大樑子七號姊妹商店

全國各大藥房及百貨商店均有經售

本號創辦瀘口歷有年所廣採道地材料聘請名師特製北尾雞毫羊毫各種名筆應有盡有工作精雅揮之如意早爲書家所贊許茲爲便利顧客起見特在渝埠茂分店以廣推銷如蒙各界賜顧廉價歡迎

重慶下陜西街余家巷口元茂筆墨莊漢口周松茂批發

飛鷹牌手燈

二小時中定出三百六十四打

364打＝4368只

飛鷹牌手燈之價廉物美。凡電器業無不洞悉。正式開售。在二句鐘內。定出四千三百六十八只。應接不暇。多數購者。不免向隅。蓋人人均知飛鷹牌手燈爲國貨之王。質料上上。製造精良。檢驗認真。而價目更比其他各種爲廉也。購者請認明飛鷹牌字樣。庶可心滿意足。

購時請指明飛鷹牌手燈庶不致誤　各大電料商店均有出售

總發行所　盈豐華行謹啟　上海福州路九號

STOVARSOL

斯多凡耳所

專治　痢疾、瘧疾、梅毒、陽蟲、比昂、各症

內服藥片　用法簡便　功效迅速　靈驗無比

總經理　上海天津漢口　立興洋行

各大藥房均有出售

空前未有不藥而愈之靈子術傳授治療啓事

本治療處主任靈學博士王福泉歸儒學科醫學女士王毓靈曾在天津中華太靈道總院修靈大學畢業司川駐渝下醫學暇娛樓餐館後面左邊開幕以來受社會歡迎幾有應接不暇之勢茲特規訂治療時間以便醫家診視門診午前七時至十二時診費一元出診午後一時至六時診費二元與貧在外凡男女內外諸病以及小兒痘癩瘋熱吐瀉經血西醫藥治皆罔效者請來一試自知其科學治療非物藥所可比也

信通錢莊啓事

本莊已聘定姚嘉鳳大律師爲常年法律顧問嗣後本莊凡關于營業上法律事件由姚大律師負責依法辦理此啓

安樂洞一帶發生管轄問題
城防部令公安局從速劃界

（青年社）江巴城防部昨訓令公安局一文云，爲令遵事，案據本部新市區派出所主任金宅仁報稱，呈爲呈轉令飭劃清界限，以便稽查事，竊職區管內安樂洞，地母亭歸元寺等處，地方偏僻，屋舍敝陋，而居民複雜，多至千餘家，職於昨夜率領查緝員，會同十區警所，及通遠廂團防，前往逐戶清查，雖無匪人異狀，而半多無有門牌末由稽攷，質諸警察所長，則稱此地居於八十區之間，界限尙未劃明，不知隸屬何所，故皆不便着手等語，竊查該處地既荒僻，人又複雜，若任此漫無所屬，不事整頓，一旦肇禍，咎將誰尸，擬請鈞座轉令公安局，首將界限劃明，速卽按戶整頓，塡發門牌，嗣後稽查，庶有根據，所有呈報率隊清查，請轉飭劃明界限各緣由，是否有當，理合具文呈請鈞部俯賜察核指令祇遵，謹呈，等情，據此，除以呈悉，仰候令飭重慶市公安局遵照辦理等語指令印發外合亟令飭，爲此令仰該局長，卽便遵照，務將安樂洞，地母亭，歸元寺，等處地方，劃清區管界限，幷卽按戶清釐，敷設門牌，用憑稽查，而維治安，仍將奉令日期，暨遵辦情形，詳報來部，以便轉飭知照，此令，

平民銀行分設江北
一聲爆竹轟動全城

（青年社）重慶平民銀行，素以服務社會便利人羣，標榜於社會，今爲便利江北人士儲蓄匯款起見，特於江北段牌坊，設立辦事處一所，前日正式開幕，先期曾由該行柬請各界前往參觀，是日到者，計有江北縣政府，征收局，教育局，建設局，縣指委會，及各機關，各法團，及重慶銀錢業，各街坊等，約計二百餘人，鐘鳴十下，由該行總理及行員十數人整列行開幕典禮，行禮如儀後，爆竹數萬餘響，環店而觀者甚夥，途爲之塞，記者隨向該行負責人探詢，該處營業計劃，據答約有（一）零整存款，（二）定期活期儲蓄，（三）抵押與利放款，（四）國內外匯兌，（五）代收各學校學費，（六）代理收解款項等等，與渝城總行無異，並曾備有白手巾數千張，上印有「重慶平民銀行江北辦事處開幕紀念」字樣，凡存款者，均各贈一張，以作紀念云，

爲一娼婦坐監終身
—范旅陳耀武—

（青年社）廿一軍教導師第二旅范子英部，日前失去武器庫子彈一箱，當經該部葉子君副官，多方淸查始在該部所紮附近鄭媼宅後尋得子彈箱木板二片，隨入鄭宅搜索，在伊女臥室內搜獲子彈一箱，盤問由來，乃知係該部傳令兵陳耀武，竊取寄放，當將該犯兵及鄭媼母女倂押在部，旋卽提訊，據該犯兵供認，與鄭媼之女，（卽土娼張鄭氏）需錢開支，起意偸竊手槍子彈一箱，擬託張鄭氏運往大城售錢同用，別無他故，質之土娼，其供亦同，范旅長卽令將該土娼鞭責，發交地方首人，連同伊母鄭媼一同驅逐出境，免再誘惑士兵外，至犯兵陳耀武，因淫盜取子彈一箱之多，則判死刑，昨特報請劉湘軍長核示，玆覓軍部指令文云，呈暨供詞均悉，查陳耀武盜賣子彈，係因嫖娼無錢，幷非資助盜匪，擬處死刑，殊嫌過重，應予按照陸海空軍刑法，第七十七條前段之規定，處以無期徒刑，仰卽遵照執行，仍將執行日期報查，此令，供存，

中和藥房幾釀火災

（建國社）此間小樑子木牌坊中和藥房，昨晚該房四樓火光四射，霎時全街人聲鼎沸，幸鄰衆警見，卽上樓施救，未成巨災，查該樓堆集之淡竹葉及粗藥材十數包，僅餘一席地，該號店員在此雀戰不意紙煙頭落下引燃云

爲維持黨費不准減燈捐

（二〇社）昨有本市第八所煙館代表胡成章李純青劉銀洲白玉璋馮登雲等，呈請二十一軍部免增燈捐，經軍部批令云，呈悉查此次重慶市市政府及四川禁煙總局，因市黨會經費無着，議定附加燈捐，藉維黨務進行，曾經會呈本部核准在案，所請免予增加之處，礙難照准，仰卽知照，此批，

航務處將移稅捐局舊址
稅捐局移模範市場

（新生命社）此間稅捐總局，以無適當地點，各處分立，商民完稅既苦奔馳，局內各處復失聯絡，乃另築新屋於模範市場，本月底可竣工，全部均得遷入，其接聖街原總務處辦公地點，聞已由劉湘軍長條令撥與川江航務管理處作辦公地點，該處正當嘉陵碼頭，距朝天碼頭亦只數步，又爲大小兩河交會之點，以之作航政機關，最爲適宜，下月初間稅捐總局遷移後，卽可搬往辦公，至原有千廝門房屋，則作該處各級職員宿舍與圖書館俱樂部之用云，

巴縣廿小校創辦農場

（國際社）巴縣教育局以國府注重職業教育，特令鄉村各高小加授農業科，該縣立第二十小學校，由益智改組，校長慕鈞石，竭力整頓，本期學生數驟增，高小部已達百二十餘人，初小部一班二十餘人，該校長現已租定該校附近廟產數石面積，作爲農林試驗場，已佈置就緒，林場內分果樹園藝苗圃，農場分農作物蔬菜園藝花卉園藝，外設有水產部畜養部等，該校長爲向建設局索求種子，昨已來渝云，

西里蔡家鄉小船起糾紛

巴縣西里蔡家鄉，所屬之三聖廟渡口，與江北水土沱場對岸，原有渡船數隻，推渡行人，有劉恕吾者，亦賃小船三隻，在該處推渡，不依峽防局規定，任意多載人數，居民頗感不便，有陳吉山出而干涉，反受兇毆，於是居民等飭原有衆渡船，移至三聖廟下面磧壩石地方推渡，恕吾見過客寥落，遂銜恨吉山，以破壞主權等詞，控告三聖廟船戶及吉山等十餘人於峽防局，防局主任趙仲書諭令雙方和解，尙無結果，將隨航務處又派兵吳子雲等逮捕收禁，並罰童玉順，伍祥順錢六百串，而童等又不認繳罰款，向法院及巴縣公署起訴，此項糾紛尙不知如何解決云，

新書

美術的表現與背景　板垣鷹穗著　蕭石君譯
本書的目的在考察各時代美術的表現與其時代文化的背景有怎樣的關係著者目光犀利議論卓越附圖廿八幅誠研究美術者必備之書——實價九角五分

西洋名畫巡禮　豐子愷著
本書內載西洋名畫十四幅及講話十二篇從名畫上述說鑑賞法及其作品的事略並述各畫的背景法繪畫的理由以及關於美術的知識可供圖畫科的課外讀物——精裝二元二角平裝一元六角

古代英雄的石像　葉紹鈞著
本書計收童話九篇作者同類著作有「稻草人」這比「稻草人」尤精進在少年青年這是精神上的糧食而在成人也決不是做事對孩子講的話豐子愷氏作圖　精美插畫——精本六角平本四角

古訶德先生　西萬提司著　汪玉波譯
這是膾炙世界人口的一部長篇傑作全部一百二十六章共計四十餘萬言本書論述其中關於的故事和詩歌節刊八冊以給兒童閱讀但其精彩之處仍選是保存着——實價大洋四角五分

處女及其他　祝枕江著
本書所討論者雖均係關於醫藥疾病及生理上的種種問題但絕非深奧之專著每篇都饒有興趣讀此既增知識復可怡情誠著作中之別開生面者也——實價大洋八角

大衆醫學（症候篇）　顧壽白著
本書唯一的目的在把醫學知識普及於一般民衆使知疾病有何表徵以及如何預防及調護與醫生的診療相輔而行本篇爲「症候篇」對於種種症象敍述十分周詳淺顯易讀——精本七角平本五角五分

看月樓書信　曉天　衣萍　合著
前半爲吳曉天女士「給母親的信」後半爲章衣萍先生的「秋冬雜信」書信最足表示作者的個性頗堪玩讀——精本四角半　平本三角

總發行所　上海開明書店　特約經售處　重慶學林書局

英文界耆宿
鄺富灼博士
對於
開明英文讀本
的批評

Teaching English to Chinese students is a difficult problem that has taxed the brains of many teachers. Publishers in China have been putting out good materials of late years, hence the books in use for teaching beginning English to-day show a marked advance over those of twenty years ago. Yet much of the efforts put on this subject by teachers and students is complete waste. We are a long way from perfection yet.

The Kaiming English Readers by Dr. Lin Yutang carry the work one step further. In content and method these books show that they are the products of an educator who understands the psychology of Chinese students and the special difficulties they encounter in learning English. His intimate acquaintance with the subject, his expert knowledge of phonetics, and his long experience in teaching English to Chinese students enable him to make these books practical and interesting. They are, in my opinion, the best books published to date for teaching beginning English in Chinese Schools.

Fong F. Sec

（譯文）給中國學生教授英文，是一個極困難的問題，教師們曾因此耗了不少的心血。近年中國出版界已供給了很好的材料，教授初步英文用書比較二十年以前已進步不少，但教師和學生們在這門功課上，還有一部分精力是完全浪費的。

林語堂博士的開明英文讀本，又把這工作推進了一步。從內容和方法上看來，這書的著者顯然是一個明瞭中國學生心理及英文學習上重要困難的教師。因了他對於語音學的深造，對於這門功課的深切認識，以及教授中國學生的豐富的經驗，遂使這書既切實用，又富興味。我認爲這一套讀本確是現代學校裏面教授中國學生學習英文的最好的書了！　鄺富灼

第一册　八角半　第二三册　各九角半

鄺博士是中國英文界的耆宿，在中國出版界服務三十餘年，他的意見當然是最可尊重的。現在看了這個批評，就可知道開明英文讀本確是在中國最好的英文教科書。因爲著者林語堂博士是中國唯一的語言學專家，對於教本的編纂，曾經下過許多年的研究功夫，並且參以多年的教學經驗，決不是那些浮淺之徒「抄襲冒效」草率成書者所可比擬的。

上海福州路　開明書店總店　特約經售處　重慶學林書局　E.22

蘇相儒緊要啓事

敬啓者相儒此次因公來渝於九月八日被盜竊去背心一件男女襪各數雙零星數件票洋一百七十五元仿宋條片一盒水晶篆文私章一顆「蘇相儒印」除上失去之物件現正從事清查外惟以後如發現上項私章名片向各親友及來往手續處交涉事件或通挪銀錢時相儒概不負責幷希擒獲通知是幸特此登報聲明

重慶市電話總所緊要啓事

本所安置新式電話交換總機早經安裝外線工程次第安設准於十月內全市通話本所爲謀用戶電話普及計凡市區已否登記之新舊各用戶統限於通知之日起一星期內前來本所接洽以便支配電纜並設分線話機等事項因號碼無多額滿見遺查本所第一路電纜由長安寺起點而達朝天門所經打鐵街小什字新街口模範市場打銅街小樑子陝西街曹家巷過街樓千廝門行街及與前開街道相近之處電纜電線均已裝竣第二第三各路刻正繼續安裝如用戶卽日安置電話機卽可通話希各用戶於一星期內查照本所營業章程將應繳話機押金送交市民銀行（卽代本所收款處）領取押金收據持向本所幷繳裝機費後卽行派工裝置通話凡在本月內通話各用戶作試話期間均免繳本月份月費以示優待卽希各用戶查照爲荷此啓

工商時報啓事

一出版　定本月十六日午十二鐘
二社址　公園路新民印書館二樓
三投稿　稿費從優簡章存社待索

本報按日暫出一中張每張銅元二百文每月四角半年二元二角全年四元二角外埠每月加郵費一角郵票代價十足以一分四分兩種爲限

各同業公會工廠商號均鑒本報爲促進工商業而設材料豐富印刷精良如蒙訂閱及登廣告者所歡迎如能隨時惠賜稿件尤所企禱此啓　工商時報社謹啓

國曆十月五日爲廿軍楊祕書長裕昆之

太翁楊公體仁暨德配謝太夫人六旬雙壽前經同人發啓徵文誌祝現屆壽期不遠誠恐通知未週用特登諸報端凡與裕昆有舊惠賜鴻文禮品者請於國曆九月內逕交重慶門朝街十六號馬代表公館以便轉達此啓

喻孟羣　佘司禮　蔣捷先　謝國鈞　李宇杭　馬德洪　啓

西南美術專門學校續招生（男女）

甲　西畫系——新生十名　插班生五名
乙　藝術教育系圖音組——新生十名　插班生五名
丙　預科——新生十名
丁　藝術師範——新生十名　插班生五名

攷期　九月七日午前九鐘
報名處　鉄板街本校　簡章存校索閱卽寄　邊遠縣分隨到隨攷

發財大道

欲想發財，必先求一路徑，欲求路徑，則接洽光華火油公司分銷，就是發財大道，蓋因本公司求普及推銷起見，所給分銷利益，特別優厚，並且能保沿途水火兵匪等險，誠恐同胞們不知此發財大道，特此奉告請勿觀望，自誤，是爲至盼—

接洽處　重慶商業場　聚興誠銀行　三層樓

光華火油公司謹啓

育德影…　看此兩片可…　九月十五日起至十…　准　第一…　火燒平…　下次換映　火燒平）

時間表　午場午正十二鐘起　晚場午后七點鐘起
價目表　包廂座七千文

秋節換映　七劍十…

生記順泰　由白象街遷移　開大幕　從八月卅一起
電燈材料　中外電棒　各國電池　歐美燈泡　五金雜貨
如蒙惠顧　各貨一律…

鄧培德專…　痔瘡一症最是留連久而不愈必成漏症卽有生命危險鄙人曾得祕傳（一）不敷藥（二）不洗藥（三）不用線捆專用內服丸藥服藥一次歷三四鐘時卽解大便二三次使毒從大便而出卽刻退有血止血膿痛立消三日痔核自脫輕者一服全愈重者隔五日再服一次斷根永不復發無論…

市價一覽

市商會調查科製

匯兌 昨日（十四日）申匯，因近期票子略有來源，行情又較前日小鬆，計九底一千三百七十九元，十月一千三百七十八元，十一及十二月均為一千三百七十七元，出交約三四十萬兩，銀風短期七元五角，長期一分五厘，勢頗平和云，

銀市 每元 價目

川大洋釐 十五千五百文

零 十五千二三百文

金市 單位 價值

赤金 每兩 一百零二元

棉紗 每包 價值

廿支金城紗 細 三百六十元 現貨

廿支紅奎紗 細 三百五十八元 現貨

廿支採蓮紗 細 三百四十三元 路貨

廿支人鐘紗 細 三百四十七元 現貨

十支紅奎紗 粗 二百八十七元 路貨

十支彩奎紗 粗 二百七十七元 路貨

十六支汽球順紗 三百三十四元 路貨

卅二支單人鐘紗 三百七十四元 現貨

蘇貨 每打 價值

工字絲光男襪 四元二角五

工字絲光女襪 三元二角

金山絲光女襪 二元二角五

大市拉毛汗衣 三十二元

大市毛羅宋帽 八元

大號棕欖香皂 四元二角

二號金盞髮蠟 二元五角

顏料 單位 價值

十觔頭將軍快每聽 卅九元

五觔頭鷄牌快靛每聽 十五元

十觔頭人馬青粉每聽 八元二 五角

六兩頭花三鴿品綠每聽 二元

六兩頭花美淡黃每聽 一元二 二角

一六頭龍虎品藍每聲 二元二

一觔頭貓犬元青每斤 一元八

六兩頭象耕蓮青母聽 一元七

六兩頭白水灘藍每聽 五 三元

乾菜 每百斤 價目

海代 二十二元

尤魚 二百七十元

胡椒 一百四十五元

折皮 五十六元

墨魚 九十五元

洋菜 九百八十元

蛋菜 二百四十元

節檀 一百四十二元

三角珠 六百九十元

金勾 二百四十元

八支開參 四百四十元

十支開參 四百二十元

十六支開參 二百一十元

白椒 二百一十元

泥絨 每尺 價值

色花線梯各 六角

色人絲塔夫 二角八

色人絲英絲各 三角

色毛法大呢 一元七角

蕉葉冲法大呢 二角二

慕秋冲貢呢 二角五

色毛直貢呢 二元六

色花毛呢 二元五

膠皮 單位 價值

牛油 母百斤 三十三元

村板水皮 每百斤 三十三元

乾水皮 每百斤 二十二元

血水皮 每百斤 十五元

血黃皮 每百斤 三十二元

塊渣 每百斤 十六元

條渣 每百斤 十一元

牛角 每百斤 六元二角

蹄殼 每百付 十八元

五金 單位 價值

洋釘 每桶 十六元

鉛絲 每担 十六元

洋鋼 每担 廿二元

板鐵 每担 十三元

鉛皮 每張 廿九元

廣片 每箱 十九元

水泥 每桶 十六元

鐵絲 每桶 五十八元

布疋 每尺價值

小格子紡布 一角五

大格子紡布 一角四

條毯子布 一角五

條充府綢 一角三

格子釘綢 一角五

元青士布 一角一

元青市布 一角五

天藍士布 一角一

漂白士布 一角一

木料 圓料每長三丈大六寸

楠木 二十元

柏木 十七元

松木 六元

杉木 四元

又板料 每塊長丈四寬六寸

柏木 一元一角

松木 一元二角

杉木 八角

楠木 二元

白花 每百斤價值

細絨白花 六十六元

粗絨白花 六十八元

敍寧土白花 六十八元

內江土白花 七十元

紙張 單位 價值

石印花紙 每令 七元五角

洋五尺 每百張 十三元二

蘇五尺 每百張 十八元五

宋錦紙 每令 十六元

海月紙 每令 十六元

縐文紙 每令 四十四元

糖市 每百斤 價值

白糖 二元二角二

車糖 二元三角五

粗砂糖 二元四角

水糖 一元三角六

油市 每百斤 價目

桐油 無市

菜油 三十一元五

烟油 二十八元

麻油 三十三元七八

又洋油 每箱行盤

美孚老 十一元八九

元寶 同

紅星 同

光華頭牌 同

新牌 十一元六七

銀箱 同

幸福 同

僧帽 同

鷹牌 同

藥材 每百斤 價目

散油 十一元一二

味連 一百九十八元

白芷 十三元二

秦艽 一百五十五元

虫蟬 九百元

松貝 九百四十元

坪貝 六百八十五元

爐貝 二百六十八元

自片 一百〇四元

吳于 一百一十五元

雄片 七十八元

吳萸 四十二元

米糧 每斗 價值

山米 三元四角

河米 三元

磧米 二元六角

糯米 四元四角

黃豆 一元八角

葫豆 一元七角

豌豆 二元一角

綠豆 二元

小麥 二元二角

航情 開期 往地 泊地

宜陽 十五日 宜 嘉陵

南通 十五日 敍 元通寺

利通 十七日 同 同

民望 十六日 涪 千廝門

民用 十五日 涪 同

民殷 十五日 合 同

民生 十六日 合 同

衡山 十五日 合 同

集思園

第七期

本報新闢此園專載亦莊亦諧之小品文字如有創作惠寄者自當特別歡迎

吃人的禮教與摩登

（時）　（續）

，然而信仰摩登者，輒憤憤不平曰「摩登豈是這樣講的」吾日本來誰說是這樣講的！可是你們對於禮教也曾這樣吃過，所謂「吃人者人恆吃之」，西遊記大老妖的胃口，又豈一方面所能專利哉！

於戲！

禮教吃人，

人吃禮教，

此之謂「一報還一報」，「摩登害人，摩登又被害」，

這叫做「六月裏的債，還得快！」，

落伍的剛剛落伍，

落「陸」的腳後就來！

你吃我也吃，

時機不可再，

趕快趕快！

來趕這個吃人的世界！

（完）

日本的老婆

一個日本的老博士。說過幾句很有趣的話。他說「世上有三件寶。不是芥川龍之介的那件外套。那把劍。及那雙長皮靴。第一是中國的菜。第二是日本的老婆。第三是西洋的房子」。這位老博士。現在還在大學當教授。他是學問淵博。並且遊遍東西洋的人。所以幾得這「三件寶」的結論。中國的菜。說到我們飯碗裏來了。可不用談。西洋房子。各埠儘有。也無詳說之必要。我現在且談幾句日本的，婆。日本女子的好處。是善於生產。善於養育孩子。善於治家。又勇於犧牲。但最要緊的，還是對於丈夫的慇懃。好比丈夫要出去。連忙替他擦皮鞋。丈夫洗浴。跑在地下替他擦背。吃飯的時候。替他盛飯。飲酒的時候。替他斟酒。像這類的小事。是寫不盡的。要住在日本。看得多意。纔可以看出他們的小心細微。我記得在廚川百村的「婦人的天國」一文裏。說美國的女子。自己想出去白相。請丈夫帶着孩子守家。白相因來的時候。一進門。舉起腳。教丈夫脫皮鞋。若是丈夫來得慢一點。或是態度不自然一點。定會受大大責備的。我後來看見一個雜誌上說。美國近來離婚事件日多。竟有因睡在床上。丈夫放了一個響屁。太太便說是不尊重女性而提出離婚的事。把現在日本的女子。同美國天堂的婦人比起來。確是在地獄之底。就是比起中國來。在這一點。他們也是有愧色的。因此。日本的老婆能否成為寶貝。還是一個尚待考慮的問題。或者是惟其有這些特色。纔成為寶貝。也未可知。

至於我個人覺得日本女子的好處。是要在櫻花滿開的月夜。同一個十七八歲的少女。臉上薄薄在塗着粉。背上背一個小小的包。穿一雙走起來的的噠噠的下馱。純唱歌給你聽。她講笑話給你聽。一陣風來。那花像雪片一般地飛舞。她的裾邊。被風吹得翻起來。大紅的綢裏。同着兩條雪白的腳跟。同時映入你的眼簾。你情熱起來。想去抱她一下。剛伸出手去。她一面笑。一面逃往櫻林裏去，你去追她。她圍着大樹打圈子。拍着手大笑。最後。兩人握一下手。並肩地坐下去。談起許多有趣味的故事來。在這樣的情境裏。日本女子確另有一種風韻。她那種衣裙的飄動。下馱的聲音。在世界上的女子叢。是她們特有的愛嬌。就是挾着巴黎的美女逛過盧森堡公園的人們。可以說也沒有體會這種神祕而又迷人的情味吧。

摩登女郎與金鋼鑽

（蘋君）

△生在東方的婦女，似乎一定要到二十一世紀才能得到人類中的資格罷？尤其是我們套着禮義之邦的假面具的中國，在過去，女人無論怎麼說，終是天生成的不是人；雖然偶有肉麻的讚賞家，高唱着胭脂花粉，天仙女神，婦女的地位終歸於非人的圈裏去了，你不是女性就好，女子呢，終得套了假面具演一生三從四德美的悲喜劇，你不是女性就可以去「浪」，女子呢，非「藏」不可；一張女子的臉，在母胎裏就塗上了重重羞恥，生到世上來就難接近大衆，整個的肉體，是幷未犯過罪的囚犯，除了終身禁囚在閨房之內外，一定得做丈夫個人的獸慾的排洩器，和喜怒哀樂的表現的對象，要是不，那你就從未犯罪的囚犯到了犯了大罪的罪婦的地位了，（未完）

漫墨

周啓

愛與恨，不是絕對的，而是相對的，沒有愛便顯不出恨，沒有恨，也顯不出愛來。

心裏難過的時候，伸長嗓子哼幾句，也好比痛哭一場。

多半的大學教授都是魔術家，他能把書本子變成講義。

自己買的書是不愛看的，所看的到反是借別人家的居多。

祇要人的精神有所寄托，便是到了天堂，反之，便是入了地獄。

有的人說女性是毒蛇，也有人說是玫瑰花，也有人說是帶骷肉的髏，有的又說是……女性究竟是什麼呢？

海船在中途出了險，乘客中的西洋人首先要救濟的是自己的愛人，猶太人首先要救濟的是自己的銀錢，中國人首先要救濟的是自己的父母。

寒天的熱被窩，比什麼都可戀。

不管你是黃葉子還是綠葉子，新葉子還是枯葉子，大葉子還是小葉子，秋風一到，你們的命運都是一樣的

中和銀行資產負債檢察委員會通告

茲經本會第九次全委會議議決各債戶在九月十五日以後以中和存票償還債款者為謀會計便利起見一律拒絕收受等語在案除分函外合亟通告俾衆周知此告

重慶大華大藥房特別啟事

本藥房統辦太西原質藥料　著名良藥新到克靈新九一四針　藥肌肉及皮下注射後　並無疼痛炎症等真可謂　治療梅毒空前未有之妙藥　也靈芝水救急藥水能驅人受　四時疫疾謎言瘟神都怕他並萬　金油算是治暑良藥內服外搽均　可利比兒滅濁致烈服一盒就可　斷根零躉批發如蒙賜顧克己歡迎　地點新豐街西四街口

閒時買來急時用

紛紛爭購靈芝藥

夫靈芝藥者乃最靈驗最可靠之聖藥矣自歐洲各國行銷以來無不藥到病除因之名播中外居家旅行莫不稱為暑天防身秘寶也今將特效略舉數端以資證實無論老幼男女得染時疫急痧暴寒暴熱霍亂吐瀉頭暈目眩傷風障氣服之立有起死回生之功現新豐街華洋藥房發售價值極廉每瓶裝藥二錢售洋一角大瓶裝藥一兩售洋三角批發另有折扣現值夏天已屆得染急痧殞命者時有所聞願君早為防範免致臨渴掘井深悔不及各界士女幸其鑒諸

逕啟者本藥房新到應時良藥著名藥品各種針藥以及幾怪怕勒托各種魚肝油治濁利比兒(治咳)補肺化痰汁無不應有盡有如蒙照顧克己歡迎

重慶中英藥房　民生藥房謹啟

民生救急水

實有驚人之效　確能起死回生

主治　霍亂吐瀉中暑中寒絞腸痧氣頭昏胸悶感冒時邪發熱急寒一切危險急症等症服之立愈　每瓶大洋壹角

重慶　中英藥房　民生藥房

電氣療病處

龍王廟街吳合浦

光線機主治風溼痲木肺癆梅毒

電氣機主治腸胃病子宮病

X光線能照人骨骼肺臟隱疾

時間　每日　午前十鐘至十二鐘　午後六鐘至八鐘

天官街同記文化石印社啟事

啟者敝社合資成立所有買賣貨物銀錢交涉推定經理宋煥然以後全權由宋煥然經手始能生效如本社司事師友等在外有藉名賒欠等事經理無私章者概不負責以杜弊端而免糾紛此啟

又有夏令趾瘡　為如意膏所治愈

夏天多汗着襪穿鞋之趾間癢痛若云赤足則又不免日炙蟲螫割傷刺破所以如意膏雖為常年頭膚妙品而於夏令為尤要焉汕頭松口集昌號子奇先生云「夏鄙人足指發癢以手爪之遂致潰爛疼痛遍搽各藥均皆無效後得泰生號介紹擦用如意膏二三次即覺癢止數日完全告愈矣」如意膏清涼滋潤為最新科學療膚專藥各藥房均有出售或向上海江西路四五一號韋廉士藥局函購　每盒七角六盒三元五角郵費不取

武　廳

影戲院

衍無量眼福

八日止連映四天

演　集　陽城

第二集（陽城

特別座四千文

二樓女座三千文

三樓男座三千文

三樓女座二千文

說部本藍　八俠

電料行

中陝西街

減價　至九月卅止

已修電燈　機器種類　專銷克明　各種電泡

不勝歡迎　九折

醫痔瘡

男女內外痔瘡近年發明之聖藥　諸君有患斯疾者曷興乎來

價目　每瓶一元　每打十元

地點魚市口坎上文華街八十四號鄧西北醫痔子招內玻璃門面便是

重慶木牌坊
□鶴堂 支店 商店
鐫刻牙石角木橡皮各種圖章

重慶唯一專營機器的商人
華記機器五金行
設白象街三十六號

晉吉泰

新到吳會龜齡丹龜齡集吉林大山人參高麗參美國花旗參大小西洋參蛤士蟆油福建雪白官燕蒙邊綠水桂山左眞阿膠川貴白銀耳西藏紅花京廣參茸衛生丸白鳳丸上海六神丸山右定坤丹七珍丹保赤散黃祥華如意油以及馳名各膏丹丸散應有盡有不及細載外埠函購郵寄奉送以表歡迎

新式福特公共汽

穩快舒適 大衆可坐

交通愈進步。時間愈經濟。例如就朝山進香一事而言。往來數里之遙。在昔必須徒步以赴者。今則有福特公共汽車以通之。穩快舒適。大衆可坐。其足經濟時間也爲如何。

新式福特雙A式運貨車底盤。具有種種特色。最合裝配公共汽車車身。其各部分所用鋼鐵。均經加工鍛鑄。計凡四十種。且構造單純。設計特異。故運用時效率非常之大。後部彈簧爲對動槓桿式。故能增加安全。減少顛簸。令乘客十分滿意。

各地福特經理處對於福車卅無論修理或檢查。無不樂於效力。實則新式福特貨車底盤。加工精製。堅硬耐久。祇須爲定期之檢察。固甚少修理之麻煩也。

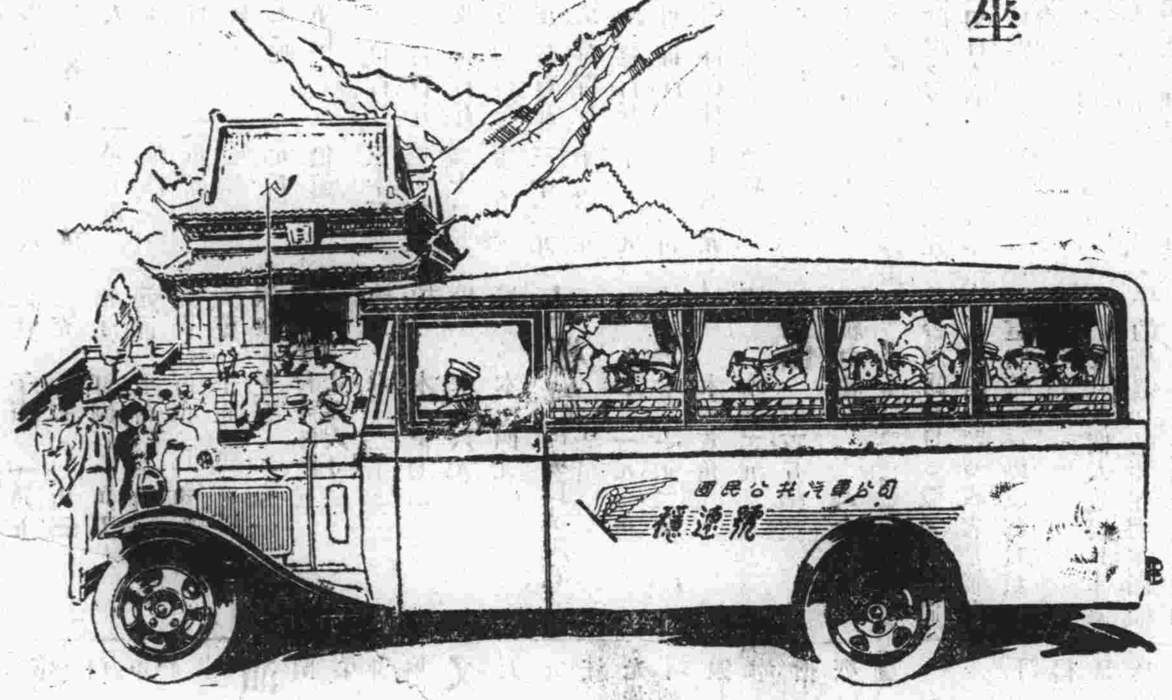

重慶經理處 其益 來蜀 洋行 公司

(地址) 通遠門城外 中區馬路

出品有各 地福特設備修後愛

上海福特汽車公司啓

謹告各界 愼防假冒

這款者本廠所製之四股蜂房六股蜜蜂及學士巨人等四種牌名絨線久已馳名全球近有無恥之徒以次貨冒貼本行商標欺騙顧客茲爲保護顧客利益及防止仿冒起見凡真正蜂房蜜蜂學士巨人四種牌名絨線自本年六月起本廠發出之貨每絞內小商標牌子上均改用硬印並每種牌子之背面另附有廠字之牌號以表明確係本廠出品務請顧客於購貨時以手揿摸硬印及廠標記俾便識別再本廠商標已呈准國民政府註冊有案中國各大日報上均有同樣之廣告登載如蒙賜顧請留意認明庶不致誤

四股蜂房

六股蜜蜂

學士

巨人

上海博德運絨線廠謹啟

自來血

四大補力

補精 精薄則體力衰弱服後精髓充足腎臟强固 人造自來血

補神 神衰則眼花撩亂服後威嚴出衆神氣逼人 人造自來血

補氣 氣虛則哮喘咳嗽服後助氣行血肺體健全 人造自來血

補血 血虧則面色萎黃服後容光煥發肌肉豐腴 人造自來血

□價目 大瓶二元 小瓶一元二角

總發行上海五洲大藥房 國內外分號及各埠各大藥房均有出售

新發明

不漏電之金屬頂蓋

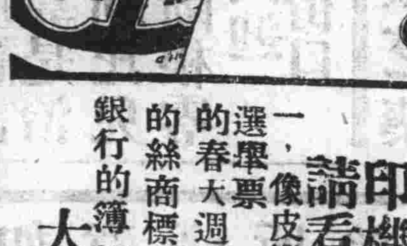

爲電池製造界之最大改良

封臘永不脹裂

更有力……更耐用

改良哥倫比亞鷹牌六號乾電池爲電池之巨擘

務請常用眞正新式金屬頂蓋之哥倫比亞乾電池

獨一無二

COLUMBIA
TRADE MARK REGISTERED

印機大王現彩！請看我們的工作，

一，像皮機的工作：請看本市市政府及江津縣內的選舉票

二，鉛印機的工作：請看朋友書店出版的春大週報

三，石印機的工作：請看滕川絲廠的絲商標

四，裝訂的工作：請看川鹽業銀行的簿摺，

大櫻子肇明印刷公司

玉記遺失收據聲明

逕啓者於本年二月半期經韓友仁手寄存與協義昌洋一千三百三十三元八角該號立出玉記抬頭義字第四十九號收條一張計期四半交還昨因火警忙中失落除向協義昌申明止兌外并請憑中證人負責另出收條交與協號將款取回所遺失之收條無論中外人士拾得均作廢紙無效特此聲明

川江旅行社啟事

逕啓者敝社爲謀旅客便利起見特將接送行李之手續改求簡便凡有出城行李只須來函通知註明件數即派人前來直運上輪至於由輪運送入城之行李只在輪檢查一次即可通過城門恐各界旅客有不明其中情形者特此登報週知

社址下鹽學五號

消食化毒排瘴★防疫隨身至寶

愛國

註冊商標 仍丹 起死回生

醫藥化學兩博士竹村子厚證明

內科醫學士紀元先生 外科醫學士岐軒先生 定方

醫藥兩博士攷究仍丹完全國貨均用上品藥料配合洽宜無毒

攷驗靈效 醫學士景虞雲 藥劑師龍海泉 先生

四川重慶商業場 天生元總行

重慶鐵華石印社代印

啓者敝藥房研究之仍丹十有餘年現已精煉完善茲値萬寶山慘案抵制仇貨特犧牲存本每包卅粒暫售錢一千文功效藥力香味較仇貨尤勝尚望愛國同胞熱心國貨請試嘗知

重慶商業場西三街口公園大進口天生元仍丹總行啓

重慶商業場 天生元 售